盛京時報

陰歷七月十九日
昭和七年八月二十日
發行人 佐原篤介
編輯人 菊池貞二
印刷人 東光明
發行所 盛京時報社
支社 大阪堂島濱通一丁目 哈爾濱道外 大連榮町二番地 長春祝町二丁目

時論

英國工黨與獨立工黨之分裂(下)(陸錫楨)

又自工黨宣布接受社會主義。及容納個人黨員後。獨立工黨其唯一社會主義政黨之地位。失其於工黨以外存在之理由。斯諾登麥唐納均脫離獨立工黨以去。故以後之麥唐納斯諾登已非復獨立工黨黨員。其後甚至以個人行動。而與反對之保守自由二黨共組舉國一致內閣矣。故當時工黨內閣。實質已起變化。麥氏等政治主張。早呈移讓。獨立工黨之所以攻擊麥唐納斯諾登不留餘地者。其原因蓋在於此。故近年來英國政界趨勢。爲一部份獨立工黨與工黨妥協。而工黨又與自由保守二黨妥協。初獨立工黨中一部份議員。對麥唐納等解決失業問題之能力。期望過奢。結果希望盡成泡影。乃走入極端。而組爲反抗之小組。同時另一部份之議員。傾向反益趨於穩健。以期仍得自由黨之贊助。少數派趨於極端。求獨立工黨之分離。以爲反抗麥唐納等之隊伍。多數黨亦趨於穩健之另一極端。故國會內仍不乏擁護麥唐納之人物。工黨自創始以來。與麥氏有悠久之歷史。經多年之奮鬥。今日乃內部分崩離析若此。其原因一方固在麥氏變節。及資本主義下。工黨執政。環境困難。而工黨在國會內始終未能占過半數議席。不得不遷就他黨之政見。實造成工黨內部分裂之直接原因也

最近獨立工黨已在馬克斯頓領導下通過脫離工黨之議案矣。此後獨立工黨之政見及工黨所受分裂之影響。爲關心英國憲政前途者所重視。獨立工黨脫離後政策之將益趨於左傾。及工黨經此分裂後。英國政黨有趨於小黨紛立之勢。爲人所共知矣。惟以愚觀之。今後獨立工黨政策而如一九二八年馬克斯頓所宣布者。如反對勞資協調。組織國際勞工團體。產業國有。成立社會主義政府。廢止君主政體及上議院等反動機關。此等左傾政策。欲於相當期間。見諸實行。誠戛戛乎其難哉。其原因一在此等政策。實融合社會主義共產主義而成。姑不論英人心理之傾向保守。實緣馬克斯主義。在英國素未廣樹基礎。去實現之希望。渺茫無期。究二在該黨內雖不乏人才。以人數過少。欲在根抵深固之保守自由等黨羽翼下增厚勢力。頗非易易。故獨立工黨一時恐難望大成。至英國小黨趨勢。固所難免。惟若云法德多黨之形勢。將出現於英國。亦未必盡然。蓋大黨制在英國比較深入人心。故曩之自由黨衰落時。較爲急進者多入工黨。而穩健者多入保守黨。今工黨分裂。比較急進者固將加入獨立工黨。而穩健份子。勢必與保守自由二黨妥協。工黨倘以勢力突過自由黨而興。今日將復蹈自由黨之覆轍而衰。總之。今後英國工黨。將日趨於破碎零落之局面。恐將成爲不可避免之事實矣。

鐵路貨車運輸通則(續)

鐵道部令公布之全文

第十六條　運費之交付。凡託由鐵路負責運輸之貨物所有運費。須以先付爲原則。但鐵路得斟酌情形准許貨商到付或記帳或存付(即由貨商預繳之存欵內扣付者)惟各項危險品及容易損壞腐化或價值不足抵償運費及雜費之貨物。均不得到付。

第十七條　運費雜費之退還或補收。凡鐵路對於運費或雜費如有溢收或短收時。應分別退還或補收之。凡退還運費或雜費時。均須向領欵人索取收據。如車站一時無充足現欵。得暫停付。由站長出具「貨物領欵證明書」交領欵人於五日內到站領欵。如領欵人不能久候。得於一年內將證明書持至或寄車務處領取。逾期無效。其應補收之運費或雜費。須由託運人或收貨人負責照繳。不得延誤。

第十八條　蓬布繩索之免費　凡貨物用敞車裝運或在貨場露天堆存時。所需蓬布繩索。由鐵路供給。不另收費。如託運人自備蓬布繩索裝運時。得由起運站填給「回頭空件證」免費負責運回。

第四章　裝運及交貨

第十九條　裝運之順序。凡鐵路負責運輸之貨物。必須按照託運次序之先後。分配車輛以便裝運。但鐵路認爲運輸上或公益上必要之舉動時。均不在此限。又鐵路爲便利貨商起見。特設優先裝運及最優先裝運兩種辦法。一。優先裝運。貨商遇有急待起運之貨物。擬不按尋常次序而請求提前裝運者。得作爲優先裝運之貨物。提前給車裝運。二。最優先裝運。貨商遇有更急待起運之貨物。擬不按優先裝運次序。而請求更提前裝運者。得作爲最優先裝運之貨物。更行提前給車裝運。下列特種貨物一經承運。應立即給車裝運。仍照普通負責貨物核收運費。不另加價。鮮魚類。鮮肉類。鮮蘭。瓜菓。蔬菜。花草。樹苗。冰。死禽獸。

第二十條　貨物之裝卸。凡託由鐵路負責運輸之貨物。概由鐵路雇工或包工辦理之。並照章核收裝卸費。但有特別情形經鐵路認可歸貨商自裝或自卸或自裝卸者。得分別免收其裝費或卸費或裝卸費。惟裝卸時須有鐵路負責人員在場監視。凡在專用岔道裝卸之貨物。得由貨商自雇工人按照鐵路所定之裝卸規則辦理之。鐵路免收裝費或卸費。但在裝卸時間鐵路得斟酌情形。隨時指派負責人員到場監視。

第二十一條　專用岔道裝車之查驗及加封。凡託運人在專用岔道自裝之整車貨物裝妥後。車輛調至車站。起運之前。站長或貨物司事應會同託運人對照託運單內所載各項。一一核對相符後。鐵路與託運人再按照鐵路規定之整車加封辦法各自加封。

第二十二條　貨場辦公時間　每日自上午八時起至下午五時止。爲鐵路各站貨場公事房辦公時間。在此時間內辦理貨物託運及領取手續。此外則非有特別情由。經鐵路之認可者。概不承辦。但自上午六時起至下午六時止。凡託運人或收貨人已經鐵路許可者。得在貨場搬運貨物。

第二十三條　貨物之押運。凡負責運輸之貨物。概不得由託運人隨車押運。但遇必要時如託運人請求隨車照料。並經鐵路許可者。須照章購三等客票。每車至多以二人爲限。

第二十四條　照料人應遵守之事項。照料人應隨身攜帶負責貨運收據或提貨單。以便稽查。其所佔貨車地位。不得妨礙路務。並不准吸烟及攜帶燈燭等危險品

第二十五條　託運之變更　凡貨物業經鐵路承運後。託運人如欲採下列變更之一者。每變更一次。須繳納變更費大洋一元。其請求變更之手續。應照變更事項記入「變更託運請求書」並押蓋與託運單上同一之印章或簽字。向起運站請求之。俟鐵路認可即可照辦。但發行提貨單之貨物。非將提貨單提出不能照辦。一。取消託運。二。停止裝運(凡請求停止裝運者必須同時取消託運)三。中途停運。四。中途停運之解除。五。運回原站。六。變更到達站。七。停止交貨。八。停止交貨之解除。九。變更收貨人。十。變更裝運之順序。上列各種變更如在同時發生之一種以上者得作爲一次變更。

第二十六條。請求變更之限制。一。對於每一託運單內所載貨物之一部份。不得請求第二十四條所規定之變更。二。零擔貨物之變更。只限於取消託運。停止交貨。停止交貨之解除變更收貨人及在未起運以前之變更到達站。三。凡貨物運抵到達站業經收貨人交出負責貨運收據。請求領取後。託運人不准再有第二十四條所規定各項變更之請求。

第二十七條。中途停運或停止交貨逾限之處理。凡託運人請求中途停運或停止交貨時。自停止之時起。經過二十四小時後。如託運人仍無切實辦法者。鐵路得運行採取認爲適當之處置。因此生一切損失。應由託運人負責。(未完)

粵空軍擴充將編三大隊

香港訊云、黃光銳擬將空軍擴編爲三大隊、綜計飛機八十一架、內定以譚壽、丁紀徐爲一、二兩大隊司令、所遺第一二兩中隊長、以胡庇選、啟倫充任、第三中隊長人選未定、又擬委陳卓林爲參謀長、余漢謀定十四日乘車返韶、轉乘飛機回防、胡錦雅十二日晨由港抵省、將任空軍副司令、

贖回膠濟鐵路計劃

膠路局擬具辦法呈部核辦

青島訊云、膠濟鐵路接收迄今、已閱十載、距贖回之期、僅有五稔、關於一切贖路事宜、國人尚毫無準備可爲寒心、溯當接收該路之初主辦其事者、曾有膠濟鐵路股份有限公司籌備處之設立、專辦招股事宜、以作贖路之準備、當時並由國府通令京內外各機關任職人員、月薪在百元以上者、每月扣百分之二、作爲贖路儲金、辦理不可謂不熱心、嗣因政局屢變、內戰頻起、人民養生救死不遑此種計畫、亦隨之無形打消、曾幾何時、而國人對於此事、竟已淡然若忘矣、上月杪上海工商考察團在青時、對於贖回膠路問題極爲注重、並與膠路當局曾有一度之討論、或因此引起國人之注意、亦未可知、記者特於今日赴膠路局訪該路委員長葛光庭氏、探詢關於贖路辦法、是否已擬定步驟與計畫、當時因葛已因公於昨晚赴濟、故由崔委員士傑接見、據崔談、贖路問題、本路負有整個全責、但僅能貢獻意見、備當局採擇至一切詳細計畫、須鐵道部及全國人士共同負責籌畫、現距贖回期僅有五年、若不及早籌劃清償、將何以杜日人之窺伺、本路歷年營業、雖受國內戰事之影響、但每年收入、除付日人利息外、尚有盈餘本路路產、雖無詳確之估計、然總計所值、當不下八千萬元償還日債綽有裕餘、本路已擬有具體辦法兩項、呈請鐵道部核辦此項辦法在未核准前、因關國際威信、不便發表總希望於期限以內、設法實行贖回、以保全國際信用、尚期國人同心協力、則衆擎易舉、贖回並非難事、至收買博山商辦之輕便鐵道一事、已呈部請示、一俟部令到來即可接收歸路有云、又據另一方面消息、膠路擬贖之路辦法、一、由膠路發行公債若干、以該路路產作担保爲贖路準備一、向各界勸募投資將該路贖回後、即完全歸爲民有、聞所如是姑併誌之、

十九路軍圖謀擴編

俟餉項有着後即可實現

福州訊云、十九路軍將增編一軍、以戴戟任軍長消息、日來外間喧傳頗盛、該軍當局以時期未成熟、雖未肯有所表示、但據記者所得各方消息、則此項消息不無根據、茲敘述之如下、十九路軍原轄六十、六十一、七十八三師、及一補充旅、滬戰停止後、各部均已補充足額、現該軍當局以當剿共時期、頗有擴充實力之必要擬增練一軍、定名爲二十軍、以戴戟任軍長、除將七十八師改歸二十軍管轄外、另以六十一師一二二旅張炎部擴編成師、即以張炎升任師長、改爲一軍兩師編制、此外並擬增編獨立師一師、以補充旅改編、譚啓秀升任師長、又增編警衛旅一旅、以警衛團改編、謝瓊生升任旅長、此種計畫、原欲早日實現、惟以軍費無着、故尚在考慮中、蓋眼前十九路軍軍餉、每月已須八十餘萬元、中央規定每月撥給五十萬元、但眼前財政困難每月僅能實領三十萬元、粵省每月亦補助二十萬元、合共五十萬元、不敷尚多、故眼前該軍除由各師公積金項下挪用外(該軍前期收到各界捐欵、留爲撫卹陣亡殘廢將士及不時之需、名爲公積金)各師官長薪俸尚折成發給、若照上述擴編計畫實現後、每月軍需至少需一百十萬元左右、所差之額愈巨、故現時該軍當局正將擴編計畫向中央軍委會磋商請增加餉欵、以資挹注、須俟中央方面允將餉欵增加後、擴編計劃方能實現云、

班禪定期赴平通告

舉行時輪金剛法會

北平訊云、時輪法會前邀請班禪額爾德尼來平修法、因故改期茲接班來函、定九月間來平於陰曆九月二十二日唪經、該會昨已通告各界週知、茲錄來函及通告原文如次、

通告　敬啓者、本會爲護國息災、禮請班禪國師來平修法、前因改期、曾一再通告週知在案、茲奉夏曆六月二十五日國師函諭內開、准於桂月下旬至平、夏曆九月二十二日爲唪經吉日、等因、爲此續錄原函再行通告、祈務台端屆時於前三日蒞會、共勷盛舉、入壇受灌、厚植善因、以收聖果並希鼎力廣募、速將所得之數、攜交來會、以應要需、尤不勝盼禱之至、肅此奉聞、敬祈鑒核、順頌台綏、時輪金剛法會公啓、夏曆七月十日、

班函　時輪法會諸位居士惠鑒、前次貴會代表葉、張二公來蒙、述及諸公擬命禪赴平唪念大經、當即面商就緒、一俟秋涼即行首途今因烏盟六旗之請、復唪此經、且各旗亦必前往一行、實屬奔馳異、常若貴會欲在陰曆八月望日唪此大經、恐難應命、實因期過於緊迫、且他旗來請者、亦復不少、茲爲迅速結束計、故將他旗稍予拒絕、准於桂月下旬至平、古九月二十二日實爲唪大經最佳最妙之日期也、漸緩之處、尚希諒之、是幸、專此即頌法祺、班禪額爾德尼啓古六月二十五日、

劉峙請賑濟

南京訊云、劉峙文(十二日)電告、謂剿匪軍收復各地、人民皆艱苦萬狀無法生活、請派員攜欵前往賑濟等語、聞賑委會已復電、刻因賑欵無着、一俟欵項撥到、當即派員來豫賑濟、

徐海亢旱

徐州訊云、徐海十二縣亢旱成災、荳類枯萎、農民已儲糧防饑、連日麥價陡漲、至每斤三百八十二文、民生困苦、

甘財政奇絀

蘭州訊云、甘肅財政奇窘、二十一年度新預算尚未審查完畢、七月份各機關經常費、只能按照維持費舊案四成或五成發給、惟關於特別費、如遣散軍人殘廢隊、結鄉隊等費、共需六七千元、現已免爲籌發、又甘肅財政整理委員會亦決議組織甘肅銀行、並推仲興戡等七人爲籌備專員、令速籌基金增加、近財政廳擬將全省牲畜稅酌量增加、指定作甘省銀行基金、以便即日成立云、

●青島上海行　午前十一時
大連丸　八月廿五日
●天津行　奉天丸　八月廿一日
(塘沽止)
長平丸　八月廿日前十一時
●濟通丸　八月廿二日前九時
●登州龍口行　龍平丸　八月廿二日後六時
●安東行　天潮丸　八月廿一日後六時
●阪神行　大連　濟通丸　八月廿六日
經由營口出帆
●香港行　長順丸　八月廿八日後六時　福浦丸
大連汽船株式會社
專屬貨客經理店 永和公司 大連市敷島町六番地 電話七二七五番 七八六八番
阪神航路專屬荷取扱店 大連市須磨町六〇番 滿山兄弟商會 電話長 五二六二番 四六八一番

痔瘡救星
夏氏化痔膏 每盒洋一元 半料一六元
化痔土龍散 每料拾元
主治廿四種痔症無論年久新得內痔外痔各種痔漏神效非常一用此藥痛止腫消其管斷根永遠不犯爲普濟患者起見特爲貫一送一祈請患者勿失良機是幸
外埠函購免收郵費
奉天大西關陶然里廿二號門牌一三三號
夏福興堂啓

寫眞機材料零售批發
木村洋行
奉天日站浪速通六 電話二三五三四五

奉山鐵路管理局車務處廣告
爲廣告事　查本路奉天總站前因開辦伊始設備未週曾將貨運營業暫行停辦　茲查該站貨場業經修復　而貨運手續亦籌備妥協　用特定於八月十日起開始辦理貨運　以利客商而裨路政　恐未週知特此廣告

奉山鐵路管理局材料課通告
爲通告事　現本路擬標購半年度各種機件網鐵電料五金雜貨　現正着手趕造標單　按材料性質分爲若干組每組收回紙張印刷費一元　無論得標與否概不發還　凡在本路已登記各商行　均能到本課領取標單　其未經登記而欲投標者　可先補行登記後再領取標單　於投標時每組須繳納押欵現大洋三百元　得標者改作保證金　不得標者憑收證發還不繳納押欵者　所投標函作爲無効　領取標單日期　自八月十八日起至二十四日止逾期不再發給　此次如投標者均須親到本課領取標單　概不派人分送　投標日期　八月三十日截止　於八月三十一日上午十時在本局會議室當衆開標　凡投標商行　均能蒞臨參觀　特此通告

奉天大賽馬
八月 二十日 星期六　二十一日 星期日　二十二日 星期一 (雨天順延)　二十七日 星期六　二十八日 星期日　二十九日 星期一
勝馬投票券　單勝複勝式各金一圓
入場彩券　金壹圓
彩品　壹等 金八百圓 一枚　貳等 金二百圓 一枚　參等 金五十圓 一枚　四等 金拾圓 八枚以內
社團法人 奉天競馬俱樂部 電話四三四七番

奉天省公署實業廳遷移廳址啓事

爲通告事　本廳於八月二十日遷移前奉天交涉署院內二十二日即在該處辦公特此通告
奉天實業廳啟

闞潮洗代胞姪甸堯緊要聲明

啓者於七月二十七日上午六時自號義勇軍之土匪四百餘名　攻入距盤山縣城極近地方闞甸堯父闞朝俊之住宅興隆村地窩舖字號明德新當時堯父朝俊嫡母方氏及十二歲之姊姊明善均被土匪擊死所有一切財物搶擄已空計損失盤山縣小胡蘆頭後報領河淤地照全分　德新西壩外後報領河淤地照全分　裴家台自置上則地照全分　吳家屯自置河淤地照全失　河北土坑地契損失　河南土坑地契損失　自置孫化東縣街河南沿房地照損失　河北日日新房地照損失　福合棧房地照損失　自置何柏岩臧子耕裴家台金字第二十號　二十一　二十二　二十三　二十四　三十四　共六號地照全失　齊興武盤山縣街房地照一張　蘇品一房地照一張　李老玉高家屯房地照一張　侯秀波兩棵樹房地照一張　侯正坤房地照一張　侯旅鐸房地照一張　馮文魁太平庄房地照一張　孫福文陸家屯房地照一張　侯廣太房地照一張　侯正太房地照一張　以上房地照均被匪搶去無論落在何國人手概作無效除呈報省長公署盤山縣署備案補發新照外所有被匪搶去之房地各照　即時作廢無論何時如有發現者即以通匪論以上損失之地照係已記憶清楚者其餘記憶不清楚者仍有凡遇闞姓明德新之房地照無論已否聲明均作無效特此登報聲明

大同元年八月三日

戒烟
迅速的 緩慢的 如意的 舒服的 安全的 歡喜的 完善的 滿足的 保險的 可樂的 永久的
二日完全戒除 七天安全忌好 精神永久照常 不受絲毫痛苦 百病太然不犯 心中非常愉快 老幼皆可入院 獨與病一齊治 永久不想煙抽 如再吸煙嘔吐 担負完全責任
看護週到 入院方便
戒費極廉 函索簡章請付郵票
奉天省城大西門外
振華醫院
注意
本院開幕一週紀念 院規規定 診治各科 午前施診 午後營業 無論貧富 分文不取 藥費從廉 對于注射各種藥針減價一半 救護難產 花柳淋病 横痃便毒 肺病吐血 骨折瘰癧 經血不調 久不生育 各種疑難大症 均有神效療法 產婆收生

獎牌 紀念章 徽章 銅像 帽章 鑄型 金銀 賞品 銅器
專屬製作 式樣呈製
東三省官公署指定
全華飾製作所
大連市山縣通七十七番地 電話七九四六〇番 振替大連一五八九番

諸君台知。從來中日兩國之海產物商業雖互有交易。然均未見如何發達。殊覺遺憾。刻下滿洲新國家肇造伊始。百業待興。敝社爰是爲謀實業之發展。及顧主便利起見。特在本處設立出張所。凡本社一切出品貨物。均直接發售。各新鮮之品。均直接由各產地或漁場運來銷售。可以省去從前中間之手續扣用。希望愛顧諸君直接惠顧不勝歡迎。
敝所發售貨品列下。鹹魚。鮮魚。冷凍魚。及各種罐頭食物等。一概俱全。
大連市三河町廿七番地
株式會社 林兼商店出張所 華商部 電話七五四〇番
本社下關市竹崎町

緊要聲明

敬啓者鄙處遼源分公司於大同元年七月二十六日由山郵局寄來奉天滿洲中央銀行第一第二滙兌所照付滙票三張因郵務關係至將下列三張滙票遺失除向奉天滿洲中央銀行奉天分行滿滙第一第二滙兌所聲明作廢具保領欵外倘日後該三張滙票發現無論落于中外何等人手概作無效特此聲明

計遺失滙票如左

洮字第一百〇七號滙票一張　計現大洋二千〇七十九元正
洮字第一百十號滙票一張　計現大洋三千元正
源字第四十八號滙票一張　計現大洋八千五百元正

奉天英商啓東烟公司啓

舊東北軍各將領等 強硬要求復任平張

【北平十八日電通電】舊東北軍將領、于十七日晚會合、協議結果、決定更向國民政府強硬要求張學良復職、並決定若張學良不復職之場合、不能維持華北治安之通電、

【北平十八日聯合電】張學良系五十七將領之通電、觀測已達和平的解決、華北時局、受異常衝動、據稱此爲對汪精衛犧牲張學良一身、自己歸返南京、以中央黨部常務委員及中央政治會議委員資格、照舊活動之狡猾態度、各將領憤然而起之舉動、但據觀測、此因張學良對汪氏之反感、與不滿中央之處置、及由於張學良下野各將領受一大影響之不安、而有此項爆發、時局或再陷於混沌狀態、

【北平十九日聯合電】萬福麟以下張學良系首腦部並宋哲元等華北將領、協議此後對策、結果決定澈底擁護張學良、首先向中央要求任張學良爲北平軍事分會之一員、或有主張採取華北各軍團結行動之強硬論者、結局決定靜觀廬山會議對五十七將領通電之反響、並汪精衛一派之態度後、講究此後對策、

英美共同對日政策

【蒲爾齊穆阿十八日聯合電】據蒲爾齊穆阿、散紙華盛頓專電、美國政府有基于英外相孟之提議、爲商議縮小海軍、預定九月間派遣代表赴倫敦之意嚮、美國政府向該代表關於海軍問題之訓令、謂英本國政府、除付與保障支持美國立場外、絕對不可犧牲艦艇、故就滿洲問題、英美兩國採取共同戰線、似有壓迫日本意嚮、

奧議會可決洛桑案

【維也納十七日聯合電】規定對奧國百五十萬鎊國際聯盟借欵之洛桑議定書批准案、因包含政治的條項、即奧國今後卅年間、又迄於本利償還竣事爲止、禁止與德國締結類似關稅同盟之政治的經濟的協定、阻止兩國間同盟之成立、故奧國議會親德派及社會民主黨等、以爲此舉等於避□奧國之獨立、對此有猛烈之反對、本日僅以一票之差、通過第三讀會杜爾福斯內閣脫出崩潰之危機、

寗鄉黨案一幕波折 清鄉部職員曾全體請辭

長沙訊云、寗鄉黨案經中央令提京辦理指定法院審訊後、群同湘省軍民團體紛紛反對、清鄉部及方洪兩委員請願、清鄉司令部執法處長李瓊、及全體職員、因寗案解京、大不爲然、昨日向何健提出總辭職、其辭呈措詞、讀之深有意味、特將原文覓誌如下、

李瓊辭呈、云呈爲法無可執、來日大難、敬懇辭去處職務、以免素餐事、竊職猥以庸材、謬荷知遇、承乏執法處務、歲序四更、區區之愚、原以赤禍滔天、人禽齧戰、勦化一日不肅清、即人類一日不能獲安全、義憤所激、故自忘謭陋、願効驅馳、任事以還、仰託德威、幸免罪戾、際此鄂贛閩皖各省赤匪大肆暴動之時、吾湘殷匪亦蠢蠢欲動、迭次破獲組織、國難方殷、正本寬同志努力清剿、期挽刦運之時、職雖庸愚、固當□激酬共初衷、奚敢輕言求去、惟是辦理棘手、應付乏方、心所謂危、有不能不堅決求去者、玆將理由爲鈞座簡略陳之、一、查本則設立共黨會審委員會、繼改爲湖南懲治共黨法庭、復又改爲湖南懲治共黨法院、湖南全省清鄉督辦署、湖南省政府臨時懲共法院、以及今玆、處理案件盈千累萬、職均備員其間、絕未有移送法院之事、蓋以司法程序、須經過四級三審、即判處死刑之人犯、亦須經司法部核准、方得執行、縱或當場拿獲殺人放火之現行犯、亦須經過法定手續、經年累月、尙無結果、故非由特種機關依法處理、不足以應付環境、即湖湘之得獲安定、亦由於歷來之剷共認眞、且查十九年八月一日、國民政府秘字第十一號密令、略開關於各地所捕獲之共黨、其情節重大者、應即迅以軍法從事、共首要逆犯、如有已送法院者、亦應迅即即交回軍事機關辦理、以杜亂萌等因、則軍事機關處理共匪案件具有全權、至爲明晰、如果中央認爲已治已安、共匪須歸法院懲辦、則應全國如是、全□如是、即各案亦均須如是、何以對於其他各案、可由本部辦理、獨對於蕭學太等一案、即特別解京、指定法院辦理、待遇迥異、似與法律之平等原則不符、且過去處決赤匪周聖工、朱世珍、朱楚藩等各犯、均係在職黨務工人員、亦絕無移送法院之舉、若淸剿範圍、僅對於無智識無勢力之小匪、即可處決、而有奧援有力量之要匪、足以危害黨國者、則反無法處理、午夜思維、不特對於良心不安、而來日大難、隱患尤更不堪設想、此不能不堅決求去者二也、三、查安鄉共首偽中委何資深、在山東省城捕獲、移送該管法院訊辦、經本部迭次函提、未得結果、嗣據報載、該犯行賄數萬元、得以釋放高院首檢因此撤職、最近牛蘭一案、法院辦理數月、亦無結果、且公然保釋、其成績即此可見、如果該蕭學太等解京、姑無論山遙水遠、查訊維艱、難於全部判決、即幸而判決、亦非一年半載、或數年不可、是萬目睽睽之鉅案直無形打銷矣、蒿目時艱、痛心曷極、此不能不堅決求去者三也、基於上項理由、殊覺前途危險、法無可執、若猶靦然尸位、實外慚淸議、內疚神明、伏懇鈞座鑒此愚忱、准予辭去處長職務、另迅委賢能接替、以免貽譏、至爲德便、敬呈淸鄉司令何云云、此外清鄉司部職員、亦全體總辭、其辭呈云呈爲呈請辭職事、竊職等猥以凡庸追隨鈞座、致力於清剿工作、數載於玆、黽勉從公、幸無隕越、近因辦理寗鄉赤匪一案職等全體同事、協助偵查、晝夜不息、始搜集全案極確鑿之供證、論法自無可宥、乃因環境關係、不能澈底懲辦、且令解京移送法院、致一般羣衆責難、以爲一經轉移、卽無異由爲開脫職等備員數載、辦理匪共、幾乎盈千累萬、獨於萬目睽睽之重要寗案、不能行使職權、實無詞自爲解說、再四思維、惟有全體引咎辭去職務、謝邦人、伏懇鈞座俯鑒微忱、准予一體開除、俾遂初衷、毋任惶悚待命之至、謹呈司令何、職王文瀾、李熙祥、張弧中、黃養浩、李華漢、文宗德周震東、劉英、李紀猷、譚瑞章、劉丘文、劉鴻業、關卓然羅子樸、李毓德、向宗、羅翼雲、陳漢鼎、鄧光鼎、徐坤立、魏渠、劉述軒、柳芝齡、吳光仕謹呈、」是此案之爲政力人員所不滿、由此可見一班云、

李敦卿決乘意輪船 顧維鈞亦同船赴歐

【北平十八日聯合電】李敦卿本日(十八)決定大体於九月五日乘意國輪船離滬返國、因之調查團起草報告書、異常忙迫、並聞顧維鈞預定與李敦卿同船赴任、

政友會反政府激化

【東京十八日聯合】政友會十八日午后二時、在政友會本部開幹部會、席上由三土鐵相詳細說明政府之豫算案、島田俊雄氏等、對此表示當此非常之時、三年計畫、難屬有限之緩慢、惟國民期待於今日、双方作痛烈之質問應答、四時散會、因三土鐵相之明、暴露政府案之種種缺陷、黨內不滿聲、更呈激化、而尤以負債整理及滙兌問題、在下屆臨時議會、或招來重大之結果、

報告書結論 李敦卿苦心起草

【北平十八日聯合電】據確息、調查團報告書、預定本文三百頁內外、並附相當長文之附屬書、共報告書本文、成爲左項七章、

一、序言、(記述調查團之活動)
二、發生滿洲事變以前之中日兩國之歷史的關係、
三、滿洲事變之經過、
四、滿洲之現在狀態、
五、中國之現狀、
六、由調查團立場、觀測中日關係之批判、
七、結論、

目下四、五、六、各章、連日在委員會討論起草中、未入結論之起草、李敦卿於結論頗爲苦惱、即以滿洲認爲中國領土與否、或滿洲之宗主權、仍置於中國、使中國承認日本之權益如何、除李敦卿外之各委員、意見未一致、故李敦卿起草之結論原案、在委員會討論、變化如何、殊堪注目、

日皇領賜 救濟窮民費

【東京十八日電通電】日皇陛下、預定廿日正式領賜救濟窮民費三百萬圓、繼續三年、每年領賜百萬元、又對學術研究振興會、繼續領賜十萬圓、

日內務省 召土木部長

【東京十八日電通電】內務省本日(十八)召集全國內務土木部長會議、就救濟農土木事業實施指示如左、

一、關係農村中小商工業支付本息通融資金、
一、實施振興農村土木事業、
一、振興農村府縣通路工事、
一、振興農村府縣治水工事、
一、振興農村府縣港灣工事、

藏番進犯西康情勢 達賴親出指揮南北兩路吃緊

蓉京訊云、成都電、康藏戰事、在半月以前、我方甚爲得手、藏兵潰至金沙江西岸、江東岸之民七失地、已完全收復、惟達賴受英國人指使、甘心爲虎作倀、迄無覺悟、最近一星期來、新式軍火紛紛運往前方、南北兩路均吃緊、傳達賴且將親出指揮、希圖傾其全力、反攻金沙江東岸各地、並謀進一步奪我甘孜瞻化、川軍對此、雖有準備、惟軍實不充、康人對於劉文輝又不十時滿意、前途似甚悲觀、惟據前方歸來某軍官談、藏軍雖謀反攻、我軍士氣仍甚振作、中央對於軍火如能有充分接濟、並增調相當部隊、收復失地或仍有望、

上海訊云、西康民衆駐京代表馬德昭、以近日康藏戰事吃緊、爲喚起國人注意西陲國防起見、特於昨日上午十時、假座東方飯店招待記者、報告西康近狀及康藏戰事、玆將詳情分別詳誌如下、

糾紛的經過 自川邊特別區改爲西康省後、迄未成立省政府、負西康軍政全責者、爲川康邊防總指揮劉文輝、而劉秉任四川省主席、長駐成都、從未到過康定、西康現駐軍三旅由駐康定之余旅長松林指揮、西康地位、外與達賴黃獅旗幟統轄下之西藏毘連(黃綢繡獅爲西藏國旗)達賴統轄之下、實非常明顯、內與四川雲南靑海各省區接壤民三北政府統一行政區域、制定康定爲首治盧定居康定之東部其餘南路爲雅江理化巴安等十三縣、北路爲道孚甘孜等七縣、中路爲瞻化白玉等四縣、連同九龍丹巴等地、計共卅三縣、辛亥之役、藏兵乘我革命軍興之際、侵佔瀾滄江以西之桑昂察隅等地、民國七年、又佔去昌都寗靜等十縣、當時與地方當局、訂有非法之川藏劃界條約、民國十九年、藉口達白兩寺爭產細故又連佔甘孜瞻化及理化之穹霞瀘霍之朱窩等地、遂造成不幸之康藏糾紛、總計藏兵佔去康地約在四分之三、歷時先後計達廿餘年之久、暴力所至、舉凡一切雜糧酥油茶鹽馬草、無一不向康民徵發、稍不如命、即罹別足割鼻之慘刑、自利諸村人民、不堪其虐待、舉村遷徙、逃避流離無歸、言之痛心因與中央距遠、故雖領土爲人侵佔、人民陷於水火、而政府與國人對之、尙漠然不覺也、即可知之、前年達白兩寺爭執達賴另有背景、供有操縱、對中央毫無誠意、證以歷來事實本一細小事件、藏方左袒達結寺藉爲口實、襲擊我駐康防軍一面又膝電中央、請派員和平調解、一面卽進兵佔據甘孜瞻化兩縣、中央特派員唐柯三抵康以後、見其別具陰謀、無法調解、和平絕望、只得離康回京、康事遂成僵局、本年四月藏兵突分三路、進擊我軍、我軍被迫還擊、並進佔甘孜、七月一日敵又反攻、又經我軍擊退、再克達結寺、並進展至絨壩岔白玉等地、

戰區已擴大 據余旅長二日電駐京代表謂『我軍自攻下大金玉隆後、藏方乘我正致力於地方之收拾、未遑前進之時復率援隊反攻、自有(二十五)日起、我軍分三路應戰、甚爲激烈、幸以感(二十七)日佔領柯廉洞、哉(二十八)日克復德格縣域(係民國七年失去之地)艷(二十九)日直抵金沙江邊崗拖河渡口、藏軍大部渡江西竄鄧柯渠石白玉等縣之藏兵、聞德格被我軍攻下 均準備向金沙江西岸退却、正派隊分道收復中、復派馬團自理化赴巴安接防、民七所失各地、計日可完全收復、惟迭次戰役、傷亡官兵、消耗子彈甚夥、總指揮部爲邊事戰事、曾停各部雜支、故於籌辦軍實、轉運糧秣均感困難、長此以往、誠非一軍之力所能担此國防重任、來日大難、何以爲繼、蓋達賴憤於前方失利、一面將其新由國外購來之大批新式武器、飛機大砲等輸送前方補充、一面調集全藏兵力、傾力反攻、由達賴親至都指揮、企徒一舉再奪甘瞻、並進佔全康、康人迭電均囑轉請中央、以國力援助、經本處數次呈請、並請中央速定大計、以固國防、聞中央現尙在籌議中、其餘撥濟械彈一節、軍政部允暫撥子彈若干、以資接濟、現前方戰狀、除北路早已緊急外、藏兵又擾巴安南路亦同時吃緊、近接駐康邊防軍余旅長來信、謂南北各路請援兵請械彈、羽書飛馳、不絕於途、孤軍二面、至難應付等語、似此戰區擴大、消耗增加、實非中央充分接濟、無濟於事、康地氣候、入秋即寒、現夏令已完、轉瞬即至冬令、用禦寒衣物、隨指裂膚、一切軍需要至爲迫切、本處現在向政府積極請求、一面請其實激收復西康之主張、繼續以武力驅除藏寇、其餘械彈經費、尤請充分接濟、以免孤軍奮鬪難以支持、

前途的危機 西康爲中華民國之西康、並非西康人之西康、並非劉總指揮文輝之西康、換而言之、並非某一省之省防、而爲整個中華民國之國防、如何統籌辦理、應由中央決定大計交與邊防負責長官奉行、自不能諉之某一人、責以一隅兵力派軍抵抗、至此次作戰、純爲拯救康民、鞏固國防而戰、與內戰自不相同、達賴之軍事行動、係爲虎作倀、供人傀儡、受其害者直接雖爲無足輕重之康人、間接即爲帝國主義者向我整個民族進攻之表現、東北淪喪、各帝國主義者在遠東之均勢、均已失其平衡、其於某國人垂涎之康藏、國人若不先事預防、我敢斷言最近的將來必爲第二之東北、爲未雨綢繆計、現在即應乘此甫經戰勝之士氣正旺之時、應由中央一面電令劉主席、乘勝繼續前進、收復所有失地、一面關於械彈經費各項、予以充分之接濟、而責以成功、將西康收復、從事建設、再圖改革西藏、否則現雖僥倖獲勝、將來一有瑕隙、藏兵勢必乘機再佔西康、西康出產如礦山森林畜牧藥材諸原料、極爲豐富、特未往開發而已、正如一所寶庫、現尙錮閉、未經啓視、如能投以大量資本從事開發、收良好之結果、的屬如操左券、滬上爲我國資本集中之地、幸望諸位積極提倡促起各界之注意、從事投資與開發、則國計民生、大有利賴也、

日本與越南 協定即實施

【東京十七日聯合電】五月十三日在巴黎簽字之日本與法領印度支那間關稅協定、預定十八日以官報公佈、自八月二十六日起實施、四十年來之懸案因之解決、

意國海軍聲明廢艦

【羅馬十八日聯合電】意國海軍發表聲明、謂戰艦二、巡洋艦三、輕巡洋艦九、驅逐艦、潛水艦若干、共計十萬噸、漸次實行廢棄、

對華輸出須附証明

【上海十八日聯合電】據海關監督本日(十八)發表、對華輸出品添附証明書制度、自九月一日起實施、

政友會委員 對預算態度

【東京十八日電通電】政友會于十八日午後四時、開出席預算內示會委員之協議會、結果決定、單聽取政府之說明、無何等質問、

日赤十字派 北滿救護班

【東京十八日聯合電】日本赤十字社、關于救濟北滿水災決定由滿洲醫院本部派遣救護班二班、因之於昨日已輪送藥材、十八日又經由外務省提出義捐救濟資金一萬元、

民政黨開 臨時總務會

【東京十八日電通電】民政黨就舊會對策、爲具體的協議預定十九日正午開臨時總務會、

滿洲全權大使隨員 川越參事官等決定

【東京十八日聯合電】因武藤全權大使赴任、決定全權府職員、以高等官十一名、判任官十二名、共計二十三名之職員組織、預定十九日在閣議正式決定、各發表任命、其主要隨員如左、

總領事 川越茂
任大使館參事官派遣滿洲爲特命全權大使首席隨員、
領事(安東) 米澤菊二
任大使館一等書記官
公使館二等書記官
林出賢二郎
任大使館二等書記官
外務事務官 花輪義敬
公使館一等書記官 鶴見憲
析谷秀夫
領事(奉天) 三浦和一
任大使館三等書記官
爲派遣滿洲特命全權大使隨員

日正式承認滿洲國 決定九月中旬實行

【東京十九日電通電】日政府決定九月中旬、斷行滿洲國之正式承認、目下就其形式考究中、基于內田外相之主張、關于樹立日滿國交、締結基本條約、決定向聯盟登錄該條約、闡明承認滿洲國之意志、十九日在閣議由內田外相提示該條約私案、有所審議、政府正式決定該條約案後、二十日手交離京赴滿洲之武藤大使、內田外相私的基礎案如左、

一、滿洲國在該國領域內、日本政府享有之條約及事實上一切之權益、確實承認、
一、對于滿洲國維持內外治安之威脅、認爲日滿共同問題、兩國共同企圖維持滿洲之治安、
一、日本國及滿洲國爲維持共同和平、若受第三國侵略之場合、以防守同盟對抗之、

湘省寗鄉共案近訊 中央澈查委員已到湘 清鄉部宣佈談案經過

起出步槍七支、子彈六百九十九發、據該偽縣委供出同黨甚多、且指供寗鄉縣黨部委員黃錫恭(寗鄉人)有分別担負剩事、又在蕭學泰仕屋內、搜出秘密物證二件、由劉匪指揮曹雨陣、保安大隊長朱鼎三、縣長趙鳴等、會同將該蕭學泰、暨嫌疑犯喻克祥等拿獲、湖南淸鄉司令部聞訊、比派執法處長李瓊、率同執法官譚瑞章、書記向宗立時前往訊辦同前、請即轉省黨部前來經審訊結果、決定辦法三點、(一)匪犯王邦亨、楊壽生、楊保生、蕭敬海、陳澍林等五名、罪證明確、兼與黨政無關、就地依法處辦、(二)嫌疑犯文希誤、寥行純、劉非非等、情節較輕、准予交保候訊、喻士龍一名、因學歘未淸、暫交寗鄉縣府看管、聽候提訊、(三)蕭學泰、夏文彬、王淩霄、李吉福、喻驛岩、喻克祥等、帶省審理、旋又押同偽軍委梅重冬於長沙市郭家巷捕獲偽游擊隊長鄧述七、隊員何少坤、鍾賢貴、(鍾杰之弟)及嫌疑犯陳羅氏等四名口、并在永興街車站巷、起出駁壳一支、子彈三十發、旋又押同匪犯鄧述七馳往寗鄉、於東湖塘大屋灣機關內、起出駁壳六支、子彈二百零七發、并拿獲窩匪犯楊漢臣一名、至該犯蕭梅雨、梅重冬所供其餘各犯、迭經派隊分赴湘潭漢口等處緝捕、所有偵緝情形、經函請湖南省黨部查照、并電古中央在案、

▲赤匪最近的陰謀 據供縣委蕭梅雨供稱、現在中國的共黨已經普遍的黃河以北、赤區分中央區、即贛東贛西贛南等縣、此外有鄂豫皖區、湘鄂西區、粵閩區、其外尙有各游擊隊、洞庭區、(濱湖洞庭九縣)湘中區、即寗鄉安化益陽湘鄉湘潭、又供出紅軍的軍事行動、暫時在中國祇想取得一省或數省做根據地、在今年計畫、一定取得湘鄂贛三省做根據地、又供我們比時議決、在許智毌鄰近畫成一區、湘潭如意亭畫成一區、(區委彰卓央)石潭鄉畫成一區(區委周永鵠)湘虹潭瓦子坪鍾家沖一支、又湯氏族學成一支(湯兆虹負責)供寗鄉的偽游擊隊員、大約都住在小吳門馬廠一帶、省垣共黨、大約以車夫電廠工人及紡紗廠工人最多、他們開會、在四郊山中及上水船中、與天心閣環城馬路等語、依此考察、赤匪在湖南進攻、實係整個企圖、而中湘屏障省垣、關係尤巨、倘醞釀日久、則患生肘腋、隱禍益深矣、

▲寗鄉民報的反動言論 查寗鄉黨部主辦之寗鄉民報、屢次發其反抗中央與地方政府、如本省新聞及反蔣戰線開展後的革命觀是、又鼓吹反動之言論、如言者無罪、電請致主張不服征調軍閥、應領導民衆作抗稅運動、看軍閥怎樣挽救、會之危機等等是、至於本案審理情形、容俟詳細宣布云(完)

瓊艦隊歸粵 條件已訂妥

香港訊云、陸戰隊調閩瓊崖粵軍接防、此軒然大波之海軍改組問題、業已告一段落、惟留港各艦、尙未駛返省河查留港各艦、據核實調查 計有執信海康平西智利江澄西興珠江飛鵬江大江固湖山等共十一艘、其接收條件業由粵當局與陳策商妥、內容三項(一)淸發艦隊積欠軍餉、(二)此次因改組而赴瓊崖之海軍全部人員、得以自由返粵、不受通緝或追究、(三)履行發給赴閩陸戰隊三個月餉三十萬元、此項辦法業經雙方商妥、艦隊司令張之英、經於昨日派堅如艦長黃兆□乘艦赴港接收留港各艦、並率領駛返省河歸隊、是則海軍改組問題、至此已全部解決、昨有前海軍總部某高級軍官返省、詳述此事經過及福安海瑞兩艦先行自動駛返省河原因據云、自飛鷹艦被炸、蔡廷楷軍長等各要人出任調解後、雙方往返磋商、陳策原意、擬將中山福安海瑞三巨艦隨同十九路軍入閩剿匪、惟該部係屬陸軍無權統轄海艦、乃去電中央陳明原委、詎中山艦抵厦、即由南京海軍部派員接收、並將該艦長官概行撤換、隨復派王廷壽率海容艦南下、接收福安海瑞等各艦、陳策即在港寓召集各海軍官佐開緊急會議、又經胡漢民極力勸告、僉以粵省海防爲重、而艦上長官、多爲粵人、究不如將該軍艦先行還粵原擬拍電西南政委會請其派員來港率該兩艦返省、嗣查悉王廷壽將率海容艦抵港、深恐誤事、乃由福安副艦長柯在瀚、海瑞副艦長曾錫棠先行無條件自動的率領兩艦返粵、及王廷壽抵港、以該兩艦即已歸粵、無可如何而對於留港之江大等十一艦、仍擬接收、並由海軍軍官歐陽林向港政府及各方面極力交涉、擬在某處仍設第四艦隊司令部、以便安置各艦、陳策乃與粵政府商妥、將艦悉行交回粵省改編 又查海軍各艦、除在港在省兩方外、準捷一艦、前在伶仃洋河面擱淺、機件損壞、踪跡莫明、平南艦在瓊機件略受損燬、而飛鷹被炸、應捷被焚於此一役、海軍軍艦、損失誠屬不少云云、陳濟棠昨委伍自立爲福安艦艦長、黃文田爲海瑞艦艦長、

湘財政支絀

長沙訊云、湘省財政承積年虧累之餘、災劫凋敝之後、除仍厲行緊縮政策外、別無補救良策、故最近湘財廳、擬定本年度財政支出綱要、力求撙節歲出總數僅洋一千五百五十七萬餘元、比較上年度、更爲縮減、然收支兩抵、仍不敷洋一百八十二萬餘元、除由財政會先後議決核減各項歲出洋數十萬元外、並擬發行省公債一百萬元、以彌資補、(一日)

日下院分野

【東京十八日電通電】衆議院各派分野如左、
政友會二九八、民政黨一二二、國同三〇、第一控室二一、缺員五、

政友院外團 反政府運動

【東京十八日聯合電】政友會院外團、決定向齋藤內閣促其辭職之決議、對于黨內代議士、要求贊成、迄至十八日正午表明贊成者已達六十四名

土橋赴滿洲

【東京十八日電通電】決定國聯盟總會日本隨員之土橋少佐、於十九日朝、乘飛機由東京出發、向滿洲急行、

武藤大將等 謁日皇陛下

【東京十八日電通電】武藤大將、偕同小磯參謀長以下各參謀副官、本日(十八)午前十時、參入宮中、謁見日皇陛下奏陳赴任詞退下、

東京旭川間 試飛告成功

【羽田十八日電通電】東京旭川間試驗飛行之雲雀號、本日(十八)午前八時九分、由旭川出發、午後四時二十一分抵羽田飛行場、

694

世界珍聞及其他

周朝遺物日月寶盆紀

上海通訊、遜清故宦江西人龔姓清簪纓世第、家藏古玩極富、身後遺有希世之珍二件、厥名「日月古寶盆」盆、傳自姬周、驟視之、僅見其古色斑爛、光耀奪目而已、惟試加顯微鏡而照之、則二盆各呈異彩、盆底頓現碧空環象、舉凡日月星辰、莫不羅列清晰、幾令人有置身太蒼茫茫之概、此盆現由龔之夫人執掌、惟因龔氏年來家道中落、年前已將其「日盆」出賣、受者爲一美國巨賈、計得代價念七萬元、亦云鉅矣、近者龔夫人復將「月盆」托諸亡夫契友同鄉人王級三者、善價待沽、開滬戰時、日軍司令官植田謙吉氏在滬、欣賞之下、嘆爲異寶、當願斥資收買之、惟龔氏以不願寶珍蒙塵外國、未之許也、又中委邵力子夫人亦有意購買、終因價貴未果「盆」聲價之隆也、如此、乃於上月九日、王級三之友介紹、安徽人名吳道南者、謂欲購此寶盆、王乃偕龔氏懷盆赴長濱路永貴衆十七號吳寓、面議價格、至則有四五人在座、龔出盆指説、衆皆驚嘆、詎吳道南者、突以武力將盆劫去、四五人復將龔王「扭閉」一室、從容逸去、事後龔王即報該管捕房飭緝在案、前日下午六時許、中央捕房西探長透納、華探長王守如、探目皮炳章等、據密報吳道南等自劫盆脫逃後、欲將該盆變賣朋分、乃設計由透納假扮購寶者、王等則作介紹者、與吳等約定在惠中旅舍五零三號接洽、至時雙方正欲談判、探長等即把住房門、將吳道南及其友四人一並拘住截獲原贓、押赴中央捕房、一鞫而服、聞該案將於今晨解送特一法院究辦云、

電浪

短波無線電之新發明 其光線隨意指定地點

羅馬電云、據無線電發明家馬可尼助手蘇拉里公爵稱、渠最近所作各種特別短波無線電之試驗、在最近的將來即有成功之希望、此種電浪、一如光綫、可以隨意發到任何指定地點、短距離之傳電、業已試有成效、不過地球面積不平、對于遠距離之傳電、不無阻礙、但蘇氏此次試驗、已證實此種電浪可以發至三百基羅米突距離之遠、不生阻礙、故渠信再經多少時之研究、此種阻礙定能完全解決云、

黃金世界之西康

土人負鋤隨地取金 尚存兩種野蠻民族

對於西康邊防之鞏固、已漸注意、頃據由西康歸來某君對記者談西康之「富藏與特別區野人」、多爲外界所未聞、茲錄如下、

西康幅員 之廣、較之全國任何省分、均大數倍、其與四川面積之比例爲七與五、即大於四川十分之二倍、全省河流縱橫、山脈起伏、綿延不絕、蘊藏煤鐵金礦甚多、尤以金礦爲著、土人取金、無須開礦、僅負鋤揀有金苗處掘挖、入地數尺即得、而所掘出之金、更不必鍛煉、即可得純金十分之九二至九五、餘爲銀銅化合物、全康內產金額甚鉅、故金飾甚行、土人每個均所佩之臂川、腿川、耳環、恒在一兩至三兩之間、其稍裕之戶、則更盛行金器皿、一切盃盤燈台與日用品之類、無不一以金質是尚、而金鑄佛像、所在喇嘛寺、均有一二尊、今試以平均人有黃金二兩計算、則全康現有金子重量、將達一千二百萬兩、此係假設之數、實際決不止此、全康因（注）

當此藏兵大舉侵康之際、中國人

山脈縱橫 天然生長之堅實美麗木材、所在皆是、因運輸不便、土人取以造屋或當薪者數量有限、故年代久遠之樹木、多失其生機、即被風折雨搖、倒臥遍山、在內地所極珍貴無處購買之木材、在西康則充柴薪亦輪不到、西康東北有俄木一地、縱橫均數千里、分爲上俄木下俄木、與石渠縣相鄰、該處土人、爲純粹未開化之野蠻民族、與西康文字語言、完全不同、彼此亦不通商、其人終年着短皮衣、不着褲、赤腿跣足、恒終歲不

越大雪山 脈一步、其原因由於大雪山脈、森林叢集、密蔽天日、藏伏毒虫猛獸甚多、曩歲曾有康人前往探險、見大蛇身長數十丈、繞樹棲伏、頭大如巨甕、遍地皆是、而螞蝗內地有者不過盈寸、而彼處則粗長盈二十二尺、此外如虎豹豝每數百頭成一羣、四出覓食、異類相噬、最奇者該處特產一種人猿、高大如人、僅遍身皆毛、見人即緊握其兩手、

大發狂笑 人有被嚇驚倒者、彼則以利牙將人之頂門喫破、吸其腦髓血液、因有以上密林野獸之險、故康人多不敢往、清宣統三年、彼曾派使至康、向駐藏大臣輸誠、因語言隔閡、虛應故事而去、其政治組織與人口生活狀況、現在尚無人詳知、波密在西康之西南中部、幅員縱橫、亦約數千里、語言文字與康異、服裝與俄木相同、其人長於種植、全波悉屬旱田、每年產米甚豐、現已與西康通商不用金錢、以彼之米易西康之針布及工業用品、交易之形勢亦與普通異、凡康商欲與交易者、將所欲賣之物、堆於藏布河岸、然後由舌人

打一信號 彼即過河、由舌人播譯波語領看、彼認爲滿意即過江將等價之米、運至貨旁堆積、如賣者覺米值不及貨值、即往巡視一週、不顧而去、彼即再渡河運米增加一培、再增而賣者仍認爲不滿意、則彼即將堆積之米運回、貨仍絲毫不動、由買者收回、雙方買主賣主、成交不成交、始終不交一語、故西康人謂之啞買賣、此兩處人民、智識低落、除俄木因林禽之障、康人不克深入外、而波羅內地、更仇視康人

二千年前已有化裝的白粉！

◇…美考古家在古墓中掘出

雅典電云、美國普麟斯頓大學的考古學家西維亞教授、最近在希臘的庫爾斯地方發掘古墳、在掘出的陶器之中發見了白粉一、據分析並檢查其化學成分的結果、知道那是醋酸鉛、跟現代婦人所用的白粉一樣、那古墓是二千三百年前的遺物、由此可見化裝白粉的發明、在二千多年以前已有、希臘人稱呼這種化裝品叫「西密縲恩羅」、羅馬人稱之爲「賽魯茲沙」羅馬某典籍中曾載有「賽魯茲沙」的製法、那製法是一把亞鉛削成細薄的碎片、放在網上、用火將宅蒸發、就得白色的醋酸鉛、然後研究細便成白粉、

宿遷發現 食人猛獸

徐州專電、宿遷楊圩發現猛獸三頭、毛深黃、狀類狗、大如之、晝匿蘆葦深處、尋食人畜、該圩已集合刀棍、備擊除害、

捷克皇宮失火 珍品被焚甚多

維也納電云、『維也納日報』登載驚人消息謂、捷克克瑞巴皇宮失火、燒毀著名義大利及佛蘭畫家作品約三十件、貝多芬氏即於此處作彼著名世界之獨奏曲、月光曲、並有其他著作家之作品云、

易實甫 詠白牡丹詩

清宮舊文庫中、發現江南才子易實甫、咏紅牡丹詩、已誌前報、據故宮方面續訊、此外並有易氏詠「白牡丹」詩十二首、茲全錄詩如下、

絕代佳人出若耶、一生惟浣越溪紗、誰將秋夜團圓月、化作春風富貴花、人愛點塵紅不染、天生美玉白無瑕、太真浴罷華清後、竟體纖餘霧縠遮、

金餅當時許一窺、點汚清白不知誰、素娥青女憐妝濟、紫魏黃姚愧品卑、新寡文君舒鳳眼、簪早虢國掃蛾眉、唐堯也願亡天下、來向汾陽見玉肌、

幾度驂鸞上玉清、銀爲宮闕玉爲城、龍臺雪滿行無路、銀浦雲流聽有聲、海霧乘來嵐簡壁、天風吹下許飛瓊、銖衣豈是人間物、不著纖紅半點輕、

雪作肌膚花作容、翻因濃極不勝濃、瓊漿誰療渴司馬、素服應呼寡女龍、露滿廂西元九汚、月明亭北李三逢、分明十二闌干影、化作巫山十二峯、

懇凝意遠未相親、詩老偏知淑且眞、塵柄阿戎玉同色、羊車叔寶璧爲人、明教北地燕山賤、晤使西京郭穴貧、條底朱提容易竭、如今持世是銀輪、

紅應不敢到身邊、菩薩眞疑現九蓮、雖得貴時猶本色、愛他好處是天然、六宮歷倒三千女、萬劫修成第一仙、莫問瓊花並玉蘂、唐昌后土斷魂年、（未完）

影界星沉

琳丁丁與世長辭 ◇…舉世無不惋惜

荷萊塢電云、聞名全世界之狗明星琳丁丁十一日在此間死去、想世界各地聞及此項消息、必爲惋惜、琳丁丁現身於銀幕、無論無聲電影及有聲電影、均有其蹤跡、該犬賦有人類之知識、並受良好之訓練、許多電影公司影片、多以其爲主角云、

阿刺伯大沙漠 探險經過情形

（續）

只有當他們離茄勃希的續進中、一礁到一位從莎挪地方來的人牽着幾匹駱駝、帶着家眷他是到處爲家的一種遊牧者、他明確的懷疑他們、以爲他們這羣人是向南圖劫的盜黨、因此告訴他們說、向着這個方向前去、既沒有人跡、是打刦不到什麼的、而且認爲他們眞是胆大妄爲以區區十九人之數竟敢涉於人跡荒寂的河漠海中、

地質一蛻變 他們目的地是要找到曼秦馬（Wagain ma）從茄勃希到曼秦馬這一段的歷程中、因爲只是一片荒沙、所以途中很少興味、照地質學講來、這個地方是由草蛻原而變到成爲沙地與草原交替的地質、他們在這裡研究了一番、并且拾得了一個新產下的駝鳥蛋、據說在這一部份的地土上、駝鳥已經有五十年無法駐憩了、

費爾斐說、關於這塊地方一切所知的由來、還是基斯曼陸軍少校在一九二三年告訴他的、當時他說爲要證明米索不達米亞的作彫刻物的花崗石、與綠石是從曼秦馬地方開掘得來的、這個說數、但是、實在的、曼秦馬的一半地域是產花崗岩的、雖然他們這次不曾從路駝背上攜些回來作證明、可是從前波斯灣之北角的河流上、由山上滾得下來的、却是有的、

重發現 同時、他們覓見了一個一百七十尺深的井穴、有路可以通到辣葉拉去、這並不是斐陀英人所掘出來的、而却是前期文化中的人工代表物、

在馬納葉拉地方來了一件對他們十分有興味的事、就是他們看見土人黎集着不少近時的水介甲殼、費爾斐說、從這堆存沒上、可以證明從前這裡附近、是曾經有過河流或河沿的在這裡他們又發現了大宗的可愛的燧石器具、斷定是尼奧列顯克時代的、是上古時代石器時代以前、鐵器時代以前的、黃銅器時代的Browze古物、

此外又尋到了二個井穴、據領導他們的土人說、以前從不見過、想來大概是井穴上的泥沙已被風刮去了的緣故、他們還是踏過古代的修築得狠好的道路呢、（未完）

莫斯科建地下鐵道

社會模範城

莫斯科電云、莫斯科蘇區主席潘加寗于最近在該區演說中約述莫斯科所發展爲社會主義模範城之經過狀況、據云、除已建設之大工業外、莫斯科之地下鐵道現在進行中、一試軌已近成功、聯通莫斯科與伏爾迦之運河、亦在開鑿中、新開設之食堂有五七〇所、店肆七六〇所在過去六月中、新建之公寓有六十九所、價值三二六、〇〇〇、〇〇〇盧布、新闢道路及曠場亦達三三二〇、〇〇〇平方米突、

著名女飛行家

欲創耐久飛行紀錄

倫敦電云、英國著名女飛行家布魯斯夫人、前曾兩次謀創世界耐久飛行紀錄、但均告失敗、現又作三次試驗、夫人在空中已歷五十一小時之久、此舉足以打破英國紀錄、然尚不足以打破世界紀錄、夫人之飛機與接油飛機進行甚順利、據夫人擲函聲稱、倘汽油能按時接濟、則打破韓特兄弟所主之世界紀錄、誠屬早事、不過祗至現在止、夫人在空中始歷五十一小時、然非再在空中四星期之久、不能打破世界紀錄、

三言兩語

長沙

男子的自信心一失永遠沒有成功之期、女子的虛榮心一起、永遠不會走快樂之路、

○ ○ ○

女人的生命如要充實、必須要具有美的條件、然而生命最空虛的女人都是容貌最美的人、

○ ○ ○

怕離婚的人、最好不要離婚其次就是不要結婚、

○ ○ ○

在當你要會女人而剃鬍子的時候、想一想吧！青春同肥皂水、漸漸離開你了、你的前途怎樣？

森永糖菓

牛奶糖 咖啡糖 餅乾 果蜜糖 牌膳糖 牛奶粉 牛奶 茶葉 哥々粉 其他送禮品 各種糖菓 一概俱全

滿蒙總經理處
大連市雲井町二七番地
森永製品滿洲販賣株式會社
受信 沙河口局私書函第六號
電話 賬房 圖九〇二一番 華商部九八八四番
略號 受電 ダイレンモリナガ
振替 大連四二〇二番

月經順に一日丸
小林大藥房

製品…鐵道車輛、鐵道路線附屬品及信號裝置、鐵橋鐵桁、鐵骨鐵屋豆油容器鍋爐類、
本店 大連市沙河口臺山町
株式會社 大連機械製作所
支店並分工廠 奉天西塔大街三町目（電話二二〇三番）
要目 氣鑵、氣機、煙突、各種機械類設計製造据付、鑛鐵鑄鋼、鑄鋼並眞確鐵物、酸素瓦斯

痔瘡廿四種圖

中醫論痔漏一門、分爲二十四種、雖分門別類、然得病之由不外乎風、濕、燥、熱、醉飽入房、筋脈橫解、精氣脫泄、熱毒乘虛下注、或憂思太過、蘊積熱毒憤鬱之氣致生風濕燥熱、四氣相合而成、如結腫脹悶成塊者、濕盛也、結腫痛如火燎、二便閉者、大腸小腸熱盛也、結腫多癢者、風盛也、肛門圍繞、摺摺破裂、便結者火燥也、有生於肛門內者、或外者、初起成瘰、不破者爲痔、破者爲瘡、日久而出膿血、黃水浸淫淋瀝、不止者爲漏、結在肛門而成硬核管長數寸、痛癢難忍、因循不治則正氣一衰、其發更厲、夏氏化痔土龍散、乃係世傳、主治痔漏一症、百發百中、萬用萬靈、並不受刀割之苦、其管破核、自消永不復犯、

夏氏化痔土龍散功效

以上各症初得之時最好服夏氏化痔土龍散 頗有特效有服一料斷根者、有服三料而始見效者、不過得病之輕重不同、體質各異、服至痔核或漏管斷根爲止外痔已破者、即用夏氏化痔膏擦之、內服夏氏化痔土龍散痛止腫消即可全愈矣、

夏氏化痔土龍散服法

每日服兩次、每次由半包至一包白水送下、忌禁忌辣性、未破結核者、必須服夏氏化痔土龍散、倘如已破成瘡、敷此膏無効者、內中濕熱太盛、速內服夏氏化痔土龍散外敷藥膏奏効神速也、

夏氏化痔膏用法

先將患處用硼酸沫洗之、藥綿花擦淨、然後再塗此膏、此藥在北平施送數十年、治愈者何止恒河沙數、近年來原料大漲迫不得已、而收藥資、一料兩大袋、大洋十元、半料一大袋、大洋六元、外埠函購者加寄費兩角

奉天大西關陶然里廿二號 門牌一三三號 夏福興堂啓

一貼就好 其效如神
歐消化琥珀瘰癧膏
專治各種瘰癧未破者貼之即消已破者貼之生肌長肉每貼一元双料二元詳細說明函索附郵票一分即寄不誤
奉天馬路灣苗圃對門
歐消化謹啟

新貨運到
哈爾濱道外正陽四道街口 美商愛世開洋行
每瓶售上海大洋十元 各埠藥房均有出售
本行倉庫毀於滬變、來原不繼斷貨多時、惟愛護肺癆病家便於索閱療養指導書起見、雖廣告照常刊登、無從購給爲憾、現在德驗新貨運到、請向就地各藥房購服爲荷、
奉天十一緯路七十三號 美商愛世開洋行 (2)
上海仁記路三十五號美商愛世開洋行獨家經理
奉送 最新肺病療養指導書 三那星實驗報告書 函索立即寄贈

三那星

肺病患者之肺臟

最新發明肺癆病特效藥 功能溶解蠟質殺盡癆菌

肺癆病特效藥『三那星』出世
◎從前死於肺癆的都是冤枉死！
◎目前正患肺癆的都可以不死！
○三那星治一二期肺癆病——有藥到病除之功
○三那星治第三期肺癆病——有起死回生之力
○數千年來名醫不能解決的難症——有了解決
○數千年來名醫嘆爲無藥的重症——有了救星
肺癆病不難治……難在不能攻破肺癆菌之臘質保障及結節抵禦！其在可以攻破肺癆菌之臘質保障及結節武裝！
三那星非奇藥……肺癆病係由於肺癆菌之作祟、此菌一入人體、所到之處、便成結節、致斷血行之路、且能分泌一種抗酸性臘質、故極難治療、以防禦一切外來藥力之侵入、三那星功能溶解肺癆菌之抗酸性臘質、使藥力直達患部而殺盡癆菌、故論一二三期肺癆、均能於短期內克奏奇功！

千載難逢良機!!!
幸勿失之交臂!!!
奇◎巧◎怪◎異◎之一

徠卡照像器 爲德國徠資光學工廠出品現竟減價出售
其優點特點久經各國人士公認爲現代世界上所出任何照像器所不及誠二十世紀科學發達之結晶品也
凡未曾學習照像者亦能攝照極明晰之像片
科學照像 美術照像 照像醫學 印刷照像
無不咸宜極遠極近均甚明晰
原價售大洋三百二十四元
現僅售大洋二百六十元
在本公司辦事時間內上午八時半至十二時半下午二時至五時半星期六下午及星期日休息歡迎參觀
德商興華公司 光學部啓 瀋陽商埠南市場西
寶康藥行代售

德國新到 美興賓 買一盒送一盒
德國出品之美興賓聖藥早已風行歐美各國無不有口皆碑同聲贊許自運東亞以來深受各界諸君之歡迎又經南滿洲衛生研究所化驗立案及各大醫生證明認爲強精健腦補腎扶陽唯一之妙品確有恢復元陽返老還童之力凡服過者無不知其功效異常靈驗非市售普通之補品可比請嘗試之方信言之不謬也
美興賓定價現大洋每盒二元
經理處 大連西崗街一〇六番地 康德記源棧
贈送處 奉天城內中街路北 普克德藥行

長生秘訣 不老捷徑
◎最近發現 長生不老術 ◎贈送一冊每人一冊爲限
此術乃最近所發現爲人類長生不老最精詳之妙術內容玄微神秘奧理宏繁凡人身體構造各部組織如何可能健壽長生不老如何預防疾病災害早亡陷愁城者應以何法解救末罹災患者須用何術預防無不詳述無遺今爲供獻欲求長生者易尋健徑而得不老之秘術起見謹奉送一萬冊凡本埠自取者每人一冊外埠來函索閱者須附中華郵票一角即以一冊奉上稍示限制以免濫重複贈數無多捷足先得是幸
贈送處 奉天中街路北普克德藥業商行

靈藥出世十四天保險斷癮
巖華戒煙丸
贈送樣品 請附郵票二十分即送巖華戒煙丸樣品一份及說明書一張良機難再幸勿失之此藥確係專方以各種貴重藥品配製內中絕無一切麻醉性等物品善能活血解毒補氣養神止痛止瀉鎮靜安眠無論男女老少凡患大烟嗎啡海洛英等癮若服此藥定可於十四天內完全戒絕戒時不吐不瀉眠食如常仍可照常辦事戒除以後永無後患毫無痛苦誠戒烟中無上之妙品也
定價 大盒一百二十粒現洋二元 小盒五十粒現洋一元
總發行所 奉天小西門北電車路東 巖華藥行
總經售處 奉天中街路北 普克德藥行

吉敦線 吉林 額穆 老爺嶺 拉法 蛟河 敦化到

奉線（往奉天） 安東開 本溪湖 奉天到

鐵路 十日起改 溝幫子 錦縣 連山 興城 綏中 山海關到

大虎山 新民 皇姑屯 南滿站 總站到

溝幫子 營口 錦縣 北票線 錦縣開 北票到 北票開 錦縣到 營口開 溝幫子到

全國各省區市對抗競技運動會
十月二日在新京舉行

新興滿洲國爲養成國民體育之向上、而創設滿洲國體育協會、詳情已誌本報、此次本此宗旨、希望發展陸上競技及球技之健全、特開奉天吉林黑龍江東省特別區新京特別市之對抗競技會、茲由體育協會長鄭孝胥公布會序如左、

▲日期　元年十月二日、

▲地址　長春西公園運動會場、

▲入場資格　以滿洲國內居住之滿洲國人爲限、

▲競技種目　男子百米、四百米、一千五百米、五千米、八百米接力、一千米加距接力、跳遠、擲鐵球、

▲女子五十米、四百米接力、

▲球技足球排球、

宋九齡率部輸誠歸滿

自馬占山戰死消息、傳播北滿各地以來、各處兵匪、陸續歸順、迭誌本報、茲値張學良下野之消息傳播遼西各地、遼西各匪賊義勇軍等、亦顯著失其戰意、向滿洲國投降者續出、遼西第八路總指揮宋九齡、率部三千三百人、已向滿洲國某要人提議歸順云、

吳松林部被炸全滅

馬占山敗死以來、指揮殘黨之蕉江軍騎兵旅長吳松林、于八月上旬帶麥潛遁於張家灣東北方之一小村鎭、惟于十一日被日飛機猛加爆擊、竟爾與妻一同炸死云、

紡紗廠商股四萬五千股

茲據調查、奉天紡紗廠現在之股、共計四萬五千股、按照交股當時、奉票市價、每股折合國幣八十三元三角、再將十八年度紅利國幣九元四角作股、計每股實收國幣九十三元七角、共實收總資本金國幣四百一十七萬一千五百元、爲便於計算計、股票額面爲國幣百元、計四百五十萬元云、

北滿鐵路水災善後現狀

據十八日北滿鐵路局（舊中東路局）報告、該鐵路南部西部兩線情形如次、

（一）南部線、

双城堡蔡家溝間、鐵路被水冲毀、現在該區間中、一百七十米突尚仍浸水、列車不通、僅用舢船數隻、以資聯絡、該路局决在此浸水地域、以枕木臨時架設橋樑、俾便徒步連絡、已自十九日起、着手架橋工作、當於廿五日完竣、俟工竣後、開始售賣車票、

（二）西部線、

（甲）、對靑山、廟台子間橋樑、被水冲毀、惟因該地附近匪賊跋扈、不能着手修復工作至十七日路局於日軍掩護之下開始修理、當二十一日完工、俟完工後、開始運轉歐亞連絡列車、

（乙）、富拉爾基、昂昂溪間

天氣豫報

北西風　晴間曇

八月二十日

十九日之溫度

平均　二十二度四

最高　二十九度二

最低　十六度五

委任鐵嶺縣警務局長

奉天警務廳長三谷清氏、現查鐵嶺縣警務局長張友三另有他就、特行辭職、當經照准、遺缺不便久懸、特委任王子衡氏接充、王局長奉委後、已于昨前往接事云、

二次行政會議
九月上旬召集

省長臧式毅、於本年五月間曾召集全省行政會議、茲聞該省長、擬定於九月上旬、再召集第二次行政會議、討論清匪賑災一切重要問題、各縣長均須列席云、

各縣署限期一律改組

奉天省公署、近查各縣公署之新組織、業經中央規定頒到、轉頒各縣、遵照新頒組織、改組在案、茲已多日、各縣改組者、尚屬寥寥、乃于昨通令各縣署、限于本月底、須遵照新頒章則、一律改組完竣、勿得再延云、

省市立學校定期舉辦秋季聯合運動會

奉天教育廳擬定于本月二十日左右、召集省城省市立各校校長及體育教員等、研究進行聯合運動會方法、決定于九月中旬舉行運動會、其項目爲競走跳躍投擲及團体操各種至運動場地址、俟再決定、現已飭由教育及科社會科籌備一切云、

水警局共設五課

營口、安東兩水上警察局、已于本月一日、分別正式成立、茲聞該水警察局之組織內容共設保安、行政、衛生、司法、總務等五課、分別辦公云、

滿鐵捐賑十萬金
並各社員亦當攤捐巨欵

關於救濟北滿水災難民、滿鐵當局頃作具體案、已于十八日經總裁許可、決醵出金票金票十萬圓、至於何方取金、當俟水災現地之救濟機關之意決定、此外社員一律解囊月薪百分之一、共計約達一萬三千圓、以義賑災民、又決以揚水喞筒、五六台貸與於水災地云、

已自十七日起、開始渡航連絡

平張中止飛機作戰

張學良下令建設飛行場於朝陽南方並開啓及其他熱透、迭誌本報、茲據續訊、彼部飛行將校、甚懼日飛機之威力、藉口於陳古飛機、力避駕駛、若強行駕駛、則勢將逃走、學良亦無可奈何、現已飭令中止建設飛行場工作云、

水災臨時義賑會續誌
袁潔老會自請躬赴連埠募捐

【長春專訊】賑務督辦振玉氏發起之水災臨時義賑會、已於十七日在熙總長行轅開成立大會、當場並募得捐欵萬餘元、業誌昨報、茲再將該會討論經過出席人數及會長以下人選、追述如次、

（一）出席發起人共四十二人、即胡嗣瑗、許寶衡、趙景祺、孫曜、寶熙、王季烈、張海鵬、金卓、劉學鏡、德啓、增悌、榮厚、謝介石、朱之正、沈瑞麟、郭宗熙、章叔湻、張允愷、許汝棻、顧經清、袁金鎧、金璧東、常之英、李槃、魏宗蓮、闞文印、孫其昌、鄭孝胥、丁鑑修、王靜修、張燕卿、德楞額、林棨、田雨霖、胡靖、鄭禹、鮑鼎、孫大有代表人王子衡、熙洽代表張燕卿、馮涵清代表孫祖澤、齊默特色木丕代表蘇玉書、王大忠代表增悌、

（二）通過簡章

第一條　『水災臨時賑會之上』冠以『北滿』二字

第二條　『本會總辦事處設在新京』下、加『執政府內務處』六字、

第四條　改爲『本會設會長一人、副會長二人、理事長一人、理事若干人、監督五人、名譽會長無定員、除理事由會長副會長理事長延聘外、其餘各員、均由大會公推之』

第五條　加『但遇必要時得延聘專員、或設置事務員』等字

第六條　改爲『各災區之支配振欵振品及散放方法、非經會長副會長理事長同意、不得施行』、

第九條　刪除『務宜從簡』四字

第十條　改爲『本會辦事細則另定之』、

（三）議決事項、

（甲）議決捐冊列名先列會長副會長理事長監察、後列發起人、列名以姓之筆畫多寡爲先後、寡者在前、

（乙）議決在坐發起人閉會後即實行輸捐

（丙）袁金鎧自請前往大連募捐、議決加派二人同往、以資贊助、

（丁）議決募欵托中央銀行保管、

（四）人選結果、

會長　羅振玉

名譽會長　鄭孝胥

副會長　商衍瀛　錢澄二

理事長　榮厚

監察　林棨

大連募捐專員　李槃

立廣　孫大有　穆尉堂

寶熙　袁金鎧　王子衡

又北滿水災臨時義賑會簡章原文如次、

第一條　本會定名爲北滿水災臨時義振會

第二條　本會總辦事處暫設新京執政府內務處、分辦事處擇重要災區、先後設置

第三條　本會振濟區域以滿洲國爲限、

第四條　本會設會長一人、副會長二人、理事長一人、理事若干人、監察五人、名譽會長無定員、除理事由會長副會長理事長延聘外、外餘各員均由大會公推之、

第五條　本會文牘、會計庶務採買、查放賑務、由各理事分任之、但遇必要時、得延聘專員或設置事務員

第六條　各災區之支配欵品、及散放方法、非經會長副會長理事長同意不得施行、

第七條　總會收放賑欵衣糧等物隨時登報公布、

第八條　總分辦事處辦公經費均另行籌書、不由收入賑欵內開支、

第九條　會長副會長理事長理事監察各員、皆義務職、出外查放各員、舟車食宿等費由會開支、

第十條　本會辦事細則另定之、

瀋水小新聞

一打狗官司一

小東門外住戶白寶山、於十八日、因被王公館所畜之犬、咬傷腿部、歸家取出木棒、竟將該犬打死、王公館聞知大怒、即找向白某、暴打不堪、經多人說合不允、復將白某送交該管分所究辦云

派員檢驗云、

一車夫潛逃一

小北邊門外、住有山東人劉玉山者、向以拉人力車、藉資糊口、因其性好嫖賭、虧欠同鄉欵項數十元、無法償還、竟於十八日晚七時餘私自潛逃、不知何往云

一縱慾亡身一

大北邊門外沙土坑地方住戶趙祥之妻、與老官堡子高某結識、時常往來、並給柴米等物、於十八日夜間、高某在趙家住宿、高竟脫陽而死、趙婦以事關人命、當報分所由地方法院訊云、

一偵探獲匪一

瀋陽警察廳第十一分署便衣偵探劉庭君等、於十八日在東二台子村某姓家、拏獲匪犯嫌疑呂某等二名、並起出贓物及假手槍一枝、當即綁送分署究訊云、

一逼良爲娼一

大西關萬寶大坑胡同住戶邵占元夫婦、膝前無子、繼同宗玉元之子爲嗣、媳婦李氏、現年十八歲、頗守婦道、而其夫兄爲人陰險、頗垂涎於其弟婦、於十六日乃將弟婦賣於北市場某妓館內爲娼、臨行之日、該婦嚎哭不止、因其娘家無人、未使代興問罪之師云、

一打破頭顱一

小南邊門外丁杰子坟南、住有王永山者、向務小本經營、家中數口皆賴其生活、十八日下午三時餘、不知如何與陳某先行口角、繼竟動武、陳某尋得磚塊擊之、將王永山頭顱打破、鮮血淋漓、經人勸解不了、双方往警所理論云、

一烈女殉夫一

城北于林堡農民吳子峯之妻劉氏、現年二十四歲、秉性貞潔、其夫子峯、因病物故、劉氏日夜悲泣、因家貧不能度日、人多勸之改嫁、劉氏不爲所動、於十八日竟服鴉片自盡而死云、

一臨嫁失踪一

小東邊門外新開街住戶羅姓山東人、新近將其子聘南關風雨台尤姓女爲室、於十九日晚迎娶、乃於十八日晚間外出、一去無踪、尤家四處派人尋找迄無下落、尤家隱瞞不過、當據無相告、並令花轎先返、尤家担任尋人、羅初不應允、後以徒事爭吵亦屬無益、於是掩旗息鼓、靜

候尋找、再定辦法、據鄰人所稱、該女素日無意外行爲、不知因何逃走云、

一差役被押一

奉天稅務監督署差役張某、近因該署王署長傳令、全體人員、一律更換新保、該役以無保可尋、乃妙想天開、私刻前往趙廳長之名章、以圖敷衍、事被現署長查悉、電詢趙廳長並無其事、乃將該役看押查辦云、

一逃婦被獲一

十九日上午九時許、有一李姓者、由安東縣拐來少婦一人年可及笄、意欲在站勾留、並於是日即行北上、不意被婦之本夫追踵而至、將該婦獲住、拐帶之李某見機逃走不知所之云、

安東城子疃間道路直營公共汽車
工程使當地災民工作

修築安東城子疃間之道路各節、曾誌本報、茲悉當局除按照原定計劃修築外、復經將其幹綫延長、茲將延長起點誌下、自安東滿鐵附屬地界起、中間經過大孤山青堆子疃、延長約二百五十一米千、該道路專許滿車通行、不准普通馬車通行、幅員以七米突爲標準橋梁及其他特種處所、幅員減至四米、將來維持監督上便利起見、尚可直營公共汽車或許可運行之、至於工程一項、豫定使當地之農民工作、安東青堆子間之工程豫定于今年動工云、

全縣二十二村被災十有九村
洮南縣災情之奇重

【長春專訊】據某方調查洮南縣水災損失狀況如下、

（一）全縣二十二村、被害村落達十九村、

（二）被淹田地三萬二千八百晌、

（三）死傷人民二十六人、避難人民二萬三千八百六十人、

（四）淹倒房屋三千六百四十三間、

（五）被害家畜牛一百三十七頭、馬四十一頭、騾十七頭、驢五十一頭、羊一百五十八隻、豬一百六十六隻、

金礦收歸官辦
奬勵商民發見

滿洲國新制定、將金礦留官辦、設立採金局、復規定奬勵商民發現金礦辦法、令由實業廳遵照、頃實業廳奉令、即分飭查照云、

奉天亦着手成立水災救濟委員會

奉天省公署關於此次北滿地方之大水災爲救濟慰問起見、以奉天省長爲主體、以農工商之有力者爲委員、組織水災救濟委員會、募集捐欵而濟災民、並豫定將此捐欵送至北滿、尚擬以一部分救濟省內被害各縣云、

遼河水上警務局擴設兩分局

奉天警務廳、據遼河水上警務局呈請、在新開河、及小北河等兩處、各添設分局、以資保障水上公安、該廳即轉呈省公署、指令照准、由該廳覆飭該局遵照云、

蓋平匪氛益熾
王殿忠軍出動

奉天省公署、頃據情報、盤擊當海等處之匪團、現均向蓋平縣境潰退、人數約有一千餘名、故縣城日感危險、在營口之王殿忠軍、步兵□□□名、騎兵□□□名、迫擊砲□門、已于十七日、向該縣出動、協助該縣之警團痛剿云、

日軍在安古鎭爲馬占山招魂

馬占山于本月八日在安古鎭東方沼地、壯烈戰死、曾誌本報、茲者日軍由安古鎭聘請僧道、爲彼誦經招魂、鄭重掩埋遺骸於安古鎭之戰死地、以弔慰其幽靈、至其所遺物品、當向其遺族全部返還云、

高等法院請緝騙財站務員

省署現據高等法院詳稱、謂轉據奉山鐵路管理局函開、逕啓者敝車務處報告、查山海關站長林達仁報稱、職站貨物副站長朱子厚得聞、站務員林一民假借吳段長名義、在各商號冒騙現大洋七百餘元、立即函知路警所派路警前往拘捕、是時有學習站務員王振委持林一民名片、上寫請病假數日、查找無踪、實則早已畏罪潛逃、等情、請爲嚴加緝捕外、查林一民之證明五紙、（一）由天泰棧借大洋二百元、（一）義盛長騙一百五十元、（一）同茂盛一百五十元、（一）裕通棧大洋二百元、（一）元合棧大洋五十元、閱省署查核可行、已通飭各縣長、警務局長一體嚴緝、早日送歸原案云、

十齡女孩來城告狀
訴其母謀害親夫用棉噎死其兩弟
背母私逃替父弟鳴冤

昨（十八日）下午二時許、在大西關大街五斗居警察分所、有一女孩、聲稱告狀、據云、係在城東王大人屯村居住、姓（未詳）年十歲、訴其母與姦夫合作、將其生身父害死、又用棉花塞口、將其兩弟噎死、我既逃出、來城替父弟鳴冤等語、該分所長、以事關人命、不可忽視、隨既備文呈送四署、轉送法院、是否虛實、俟法院調查後、即當明瞭云、

奉山路匪團日益猖獗

近來奉山路綫之匪團、層出不已、昨據路方消息、該路當口溝帮子間之支綫、于十七日午前五時、由營口河北車站後行至盤山附近、在車軌下忽發現炸彈數枚、又同日列車行至修家窩舖地方、發現胡匪二百餘名、有欲破壞鐵路之形勢、在該地帶附近、當有匪團八百餘名、似待機而動云、

省署補助瀋縣鄉校

奉天省公署、現迭據教育廳呈稱、轉據瀋陽縣呈稱、略謂職縣四鄉學校、業已先後開學、惟因經費拮据、頗難維持到底、請設法撥欵補助、以資維持教育云云、該省署查核、所陳尚屬實情、當由省庫撥出三萬元以資補助、昨已飭該縣署、派員具領云、

□□□□□□□□□

她至死不回婆家
男家乃用計搶歸
法院門前之招親劇

大北關住戶孟法先、年二十餘歲、于前年冬間、娶得康姓女爲妻、年約二十歲、夫婦間感情、頗爲不惡、但康氏與公婆、甚爲不和、時常口角、其夫雖屢加規勸、亦不所從、致婦夫間之情感、時現裂痕、而至最近、双方已立于反對地位、康氏以其夫祖護彼之父母、恨之刺骨、憤不可過、乃回娘家商之於其父母、具呈地方法院請求與孟姓離婚、言詞頗爲堅決、非達到離婚目的、不能罷訟、經法院提審到庭多次、法院以女家所述理由、頗不充分、遂批駁不准、而女家再三請求、寧死不歸、均經判令歸女家度日、男家亦托人向女家解勸、勿走極端、勸其女歸家好好度日、女家態度十分堅決毫無挽回餘地、于十八日午前十一時、又到開庭審理之期、孟姓父母、乃在法院門前、預備馬車一輛、俟法院經審出庭之際、由其丈夫孟法先、將康氏抱上馬車、馳飛向北、該康氏在車上尚怒罵不止、後事如何、則得而知云、

通令各縣學校一律添平民夜課

奉天教育廳現因普及平民教育起見、擬將省縣學校添經費一律添招平民夜課、無論男女或失學青年、均須隨便入校授課、發書免費、定於九月一日實行云、

廣播無線
RADIO

奉天放送局（ZILY）　波長三三三米突

二十日午后四時半起

一、唱盤

一、行市　商業通信社

一、演說　市政公署

一、演說　歡迎日本設置全權大使協和會湯銘新

一、演說　稅務監督署第二科長安献五

一、演藝　大鼓哭月王云卿

一、氣象　奉天觀測所

一、新聞　遼寧通信社

周某據日站出會
會局未斷寶局繁盛

工業區大同興業兩市場之花會局、自本報揭載後、該管之警察廳長齊恩銘、始嚴令該管之第六署長郭良飭警着手取締、然該兩處之會局、雖經禁設、而圍繞野台戲下之變象寶局、四色球、迄未斷絕、引誘一般賭徒、大耍特耍、每日所得紅利、亦不減於會局、據聞十九日有周某者、後又糾合賭徒在日站平康里（詳細地址待查）擺設會局、該日會題爲『諸葛亮智算華容道』云、

協和會遷往實業廳址

奉天實業廳、于十九日起、向城內前交涉署遷移、已誌本報、茲聞實業廳遺址、現經協和會勘定移入、俟實業廳遷移完竣後、稍加整理、該會即實行遷往云、

市商會通告取銷運照費

奉天市商會通告各商號、略云、案查前准省城稅捐局函、以發給運照、並通知聯須掛號郵寄、奉令每聯酌收郵費大洋一角等因到會、當以從前請領運照、曾擬繳費六分、嗣因担負較重、將此項照費、早經免收、値此市面凋敝、商業不振之期、驟加此項担負、衆商不堪苦累、擬請體念時艱免予收費等情、業經函請奉天稅務監督署查核在案、茲准第九二號復函內開、案查接管卷內、前准貴會以稅局運照通知聯、均係單寄、並非單寄、今准省城稅局函稱、每聯征收郵費大洋一角、未免過重、請免收以恤商艱等因、函請到財政廳、當經前廳以此項郵費、是否照郵寄實數征收、抑照每聯收費一角、並運照寄遞、是否單寄、抑係單寄、分別令、據營口局覆稱、職局對於運照郵費辦法、係凡外來貨物、未納本省稅者、始實收郵費、又據省城局覆稱、職局附征之郵費、純係外來貨物、未在本省納稅、於轉運或分運時、應發通知聯之郵費、均係按照掛號費數附征郵費一角各等情、前廳未及核辦、旋即結束、本署成立接辦、查此案郵費、雖經前財政廳核准征收有案、但細繹前令意旨、一曰則曰按照郵寄實費之數附征、再則曰不得浮收、本局含有兼顧双方之意、乃稅局方面不加體諒、竟寄一層、置而不論、竟照單寄計算、每聯收費一角、未免過重、况稅局預算、原有郵費之規定、因寄遞運照、另向商人征收郵費、尤爲不合、既准函請免收、値此商業凋敝、自應准照所請取銷運照郵費、以蘇商困、除指令省營兩局遵辦、並通令外、相應函請查照、傳知各商、并轉函營口安東兩處商會可也、等因准此、除分行外、合函通告各商號一體知照云、

稅署取消宿膳室

奉天稅務監督署長王家鼎、以本署改組後、並因民政廳部在署內辦公、房屋不敷應用、乃將職員宿膳兩室取消、其職員未携眷者、須自覓宿食處所云、

實業廳調查人員履歷
嚴禁虛捏妄報

實業廳頃令所屬各機關文云、爲令行事、查本廳現爲整頓實業行政起見、于直屬機關人員、出身履歷、亟待考核、茲定于八月三十一日、着各該局該場長主任等、來廳事先將個人及該屬職員僱員履歷、分別各造二份、于定期以前從造呈廳、以憑審查、案關重要、嚴禁虛捏妄報、慮者一經查出立予撤懲不貸、並不准逾期具報、以昭鄭重云、

文教總務司內定西山氏

中央政府前將文教部總務司長之候補者、委託日本政府鳩山文相薦選、現經鳩氏保薦前任日本宗教局長西山政猪氏、不久即當正式決定云、

奬懲梨樹教育人員

教育廳據梨樹縣督學唐英麟呈報六月份視察學務報告、業經審核、查村長王殿嶺、學董李秉文等、辦學熱心、校長赫有富服務勤愼、均堪嘉尚、教員王學勛、陳景奇、國自强、高喜榮等、教法稍差、均應嚴飭改良、教員張書仲曾廣文等教管成績欠佳、蔣瑛田、宋倩人假期代理、應予申斥、孫桂新因循撤差云、

鹽酸輸入發照辦法

省公署頃接到中央財政部訓令、查奉省火柴製造、應用塩酸加里、至其輸入許可與否、俟後按財部章則、並由總長發給執照爲有效、茲將發照暫行辦法、誌之如後、

第一條　凡火柴製造、用塩酸加里輸入、護照須由財政部總長發給之、

第二條　凡欲請領前條護照者、應塡具該地商務會之證明書由東北火柴公賣總處、及火柴公賣總局、轉呈於財政部總長、

第三條　前條呈請書、應將呈請人、住所姓名所要數量、採運地、及路徑詳細記載之、

第四條　東北火柴公賣總處、及火柴公賣總局受理、第二條呈請書時、應塡具意見書轉呈於財政部總長、

第五條　自公佈日起實行之、

閱省署奉此令、即行轉知各海關、及各火柴商一體遵照辦理云、

警察廳查拿散佈流言

瀋陽警察廳長齊恩銘、現以一班無知商民住戶、每月聽信流言、加以揣度、妄行傳播者、如戰事將生、胡匪攻城、以及各種災害之襲來等、煽惑人心、影響治安、爰於十八日、通飭所屬、一體查拿諭禁云、

六月中輸出入貨物調查

【大連】本埠據本年六月中所有輸出入貨物調查發表、計輸出四五八六四九基噸、輸入八七一三一基噸、合計五四四一八〇基噸、比之上年同期輸出減少三九一八四基噸、輸入增加二〇四二二基噸、其中運向各地及貨物種別列下、（單位基噸）

輸出		
高粱	一一、四二九	五、六九五
豆油	七、一五四	一一、八〇三
豆餅	一一〇、六六	一〇〇、五九九
石炭	一一六、三九一	一三七、〇四八
日本	一九六、九八三	二二〇、九八四
朝鮮	四、〇八〇	二、二五二
中國	一〇九、八四七	一六〇、五一五
南洋	一二、二九五	一六、三一二
歐洲	三三四、九二〇	九五、一二一
美國	一、五二五	二、六三九
輸入		
麥粉	七、六三四	六、〇八一
砂糖	七、四五一	一、七九一
綿布	三、六五五	一、三五二
鋼鐵	八、九〇	五、八四九
鐵軌	六、四二七	
日本	五、三六七	二、〇〇八
朝鮮	四、九六五	二、一一〇
中國	一四、六八七	一九、五一九
俄國	一八一	六、九二六
南洋	一、四四〇	一四〇
歐洲	七、〇一三	二、六二七
美國	四八〇	三、五二一

帆船之輸出貨亦較上年增加、六月中大連港輸出數量一二、八七八基噸、其輸出他爲朝鮮四七、奉天一七二二、河北省六八〇、山東省六一四四、江蘇省三七九一基噸云、

滿鐵添製各車輛

【大連】滿鐵鐵道部、近因業務逐漸發展、車輛致感不敷支配、刻擬將客貨車添製四百五十輛、已向東京支社通知各製造工場商洽中、且就各工場能力分配工作、計已批定之工場、爲日本車輛工場百五十輛、汽車會社百卄輛、川崎造船百卄輛、用中製作所六十輛云、

批示

◎實業廳（十八日）

▲于沖漢　呈報水田被災請查明備案由批所稱分種瀋西佟家窩棚水田七十餘晌盡被水淹沒是否實情仰令瀋陽水利局查明再奪

◎市政公署（十八日）

▲金蘊華　呈驗許可請發給營土證書由批携帶像片証費來領

▲金煥章　呈驗許可請發証書由批携帶像片証費來領可也

▲鞠種因　呈請緩拆違章建築房間由批姑准緩期一年屆期速拆勿延可也

▲王宏久　呈建築許可由批應准照東面之房山墻取齊與修

▲李子和張泰先梁守聖　呈請考試由批仰於九月一日上午九時來試並可携帶筆墨像片二張二寸半身像

▲苑秀峯張錫九　呈請化驗藥品由批化驗結果配置不當碍難照准

▲馮傳泰　呈請建築許可由批該地距城墻在十九丈以內如修電車路時須遵令拆除外姑暫照准保結存案

◎瀋陽縣公署（十六日）

▲宋光明　呈請發運鹽護照由批查內有無違禁物須查明再奪

▲高洪閣　呈翁姑夥謀虐待兒媳由批事關司法範圍仰逕向法院聲訴可也

▲高潤懷　呈張保庫肆行妄作請拘究法辦由批查被告住址不詳向從查傳仰該氏另呈書明可也

大連市信濃町四四
招募各埠

吉省軍費 月定七十萬元

【吉林】吉省警備司令部、所用預項、日軍政部撥發現經軍政部核定、吉林省警備司令部、及所屬各部隊、共月支國幣七十萬元、各部均得以國幣發給、不得折合云、

吉長綫匪人 悉數被捕

【吉林】吉長綫吉林站、前晚接營城子電話、當地有匪五十餘名、在某村搶擄之際、被長春公安大隊包圍猛攻、匪勢不支、午前十時、悉數被捕、計五十九名之多、可爲剿捕有方云、

水災傳來 糧價暴漲

【吉林】近來本城之糧價、雖經當局禁止高抬、未見效果、現聞北滿漲水之消息、糧價又乘機漲價、每斗元豆已達八百餘吊、較月前加二百吊、較去歲以哈洋計算、漲一倍、已達哈洋三元有奇、面粉每袋月前三元六七角國幣、現四元六角每袋漲一元、爲數年來未有之大漲云、

文教部招開 講習會

【吉林】文教部、爲使各省學校、教職員貫澈建國精神、理解我國教育起見、定九月一日開講習會於新京、本省教廳奉令、特定一師、女師、一中二師、三師、三中、六中、鄧中、長春女中、雙城縣中、德惠縣中、一師附小、女師附小實小、二師附小、及永吉、長春、德惠、磐石、濱江、雙城敦化、阿城、樺甸、各縣共參加四十名教職員官發旅費、

特務部定期成立

【吉林】省特務部之成立、宣傳已久、現據軍界消息、已決定本月中旬成立、地址在警備司令部東、無綫電信隊院內、部長內定爲省城警備司令齊知政、近日正在組織進行中、規定該部長爲少將階級、將來凡菸酒事務局、印花稅處、省城警備司令部、砲兵團、軍械廠、與軍政廳之編餘人員、均一律任用、定於十九日上午十時、在無綫電信隊院中、召集各員訓話云、

電話改復線

【吉林】吉垣電話、向爲單綫時常發生障碍、現在用戶加多、甚爲不便、當局特聘專家試驗增加復線之結果優善、現擬於短期內實行、

吉司令官 主辦盂蘭會

【吉林】吉林省警備司令官吉興、爲慰滿日剿匪陣亡將士起見、特籌辦盂蘭會、在北山林麓下、高打蓆棚、誦經祭奠十四十五十六等日、鼓樂宣天遊人盛於廟會、至晚人尤多、蓆棚外迄至山角大道、完全爲遊人所佔、由公安局特別維持交通、及治安、加班巡梭、以免意外、十五日上午十一時、吉司令官親自到場、致祭、日方師團司令部亦派員參與典禮、

吉省救濟水災 工作積極

【長春】吉林省公署爲救濟水災、曾派該署參事官張書翰、及永吉縣秘書沙蔭桐爲賑災專員、往前哈爾濱及沿江各災區調查、已誌本報、茲悉該員到哈先後調查市內并各區災况當即就地購糧一千餘石、急賑各地、嗣因哈市糧石缺乏沙秘書乃于日前乘飛機返長現已在此購妥各種糧秣七千餘石、俟與鐵路方面商妥運輸辦法後、日內即可再度赴哈、聞此次該員共携賑欵十五萬元、其中五萬專以救濟哈市、此外熙長官又派實業廳長孫輔臣前往災區、專事撫慰災民云、

熙省長歸來

【吉林】熙省長爲辦理東北賑務、於前日晋京、參列國務會議事畢、十五日下午五時回省、各機關要人多到站迎接、教育廳長榮孟枚、亦同車歸來云、

高課長辦事敏捷

【昌圖】警務局總務課長高文會、久歷警界、富有經驗、應辦之事、無微不至、現將警務課整理井然、有格外不紊、公務私事、双方稗益良多、可爲田局長、慶得人云、

孫承審清理積案

【昌圖】清鄉承審員孫懋功、到差伊始、清理積案五十餘起、無罪者取保開釋、有罪者過庭法辦、酷署炎天、揮汗如雨、該承審若此勞苦、可謂清慎廉明云、

防疫通告

【吉林】防疫會派多數醫官分往各機關注射、淮並日本防疫委員會、防守第廿五至廿七號通告、關於本城及長春等處虎疫情形如左

(一)二十五號通告 一、八月七日、本城難民收容所、難民金德奉、均患虎疫、八日難民黃與伊、患虎疫死亡、二、八月七日午前十一時、到站之列車、經滿洲國檢疫員、檢查旅客結果、有患假疫症一名、當在列車內施行消毒、三、八月七日、據滿洲國側檢疫員之通告、牛馬行偕行路居住之鮮人金錫奎、患疑似虎疫症云、

(二)二十六號通告 一、八月十日商埠大馬路福興里、滿洲國人崔世傑、患疑似虎疫症、又江東住戶王樹勳、亦患疑似虎疫症正在英國醫院調治、二、難民收容所之鮮人韓氏施十日午後患虎疫、三、蛟河方面、發現虎疫、患者十名、內有鮮人一名、

(三)廿七號通告 一、八月十一日經檢疫員、檢查之結果、判斷崔世傑王樹勳實爲眞性虎疫、二、關東廳警務局長、來電、於九十兩日發生之虎疫、患者旅順村落、有中國人一名、大連有日本人男女各一名、鮮人一名、中國男人五名、女人二名、長春及安東附屬地鮮人男女各一名、

郵務局業務進展 四鄉早班恢復

【海城】自電報局長葉潢奉令兼長郵政局以來、諸務力求進展、以圖官民利便、若至牛莊、虎獐屯、感王寨、八岔溝、折木城、馬風屯、耿庄子等地四鄉早、均已班恢復、至騰鰲堡之早班、及滙兌儲金、不日亦即恢復因之一般仕官商民莫不感戴葉局長之認眞職責

劫後村民不堪蹂躪 依股匪爲護符 遝境七區被保險安協

【海城】頃據確訊、海北遝境七區管界大小村屯、自數經匪人蹂躪、不時出沒、村人不堪其苦、只得允有力匪等之保險、以維治安、按保險費攤派騾馬每匹二元、牛驢每頭一元地每日每月五角、現經保險數村、他村尙在接洽中、該匪首爲「海寬」等云、

警局調動警官

【海城】警務局長滕爾章氏到任半載有餘、對於任用官警向本人材主義、優升劣降、已成定例、茲查警察四中隊長楊春華、當待部屬、當降長警局差遣隊、復查差遣隊長王子純爲人幹練、乃即調升四中隊長劉二氏均各分別視事矣、

匪首打天下 勒索農民

【開原】匪首打天下率匪四十名、利用青紗障之機會、在開原城西一帶、到處綁搶、農民窮困非常、贖票之代價、爲煙土指環鞋等品、農民何堪生再擾旬日、青紗障倒、官家可得手痛剿、諒該匪等、必能就法耳、今十八日有石家堡糧戶張金祥來站云、昨日該匪打天下、寄信該堡關子貢、及張金祥等、限定十九日、交出大緞褲褂兩身、金指環兩個、煙土二十兩、大洋八百元、屆期如不交出、即放火燒毀房屋云、

西豐特產況狀

【開原】本縣石家台財務分局發表、八月一日至十五日止半個月間、由西豐縣經開豐瀛車發送各種特產來開驛之車數分列於後、八月一日八車、二日八車、三日七車、四日五車、五日九車、六日十八車、七日十七車、八日十九車、九日七車、十一日五車、十二日六車、十三日四車、十四日二十一車、十五日二十四車、共發到特產一百六十四車、每車裝入磅秤十頓、按滿鐵貨車計算、每車三十噸、共合五十四車云、

稅財兩局 徵收成績

【開原】本邑稅捐總局、及清源稅捐分局數月以來、因匪賊橫行、徵收稅欵、頗不如意農民疲弊、異常困難、納欵因而停滯、茲將七月份稅捐及縣財政局七月份商捐等、分別列後、

▲稅捐局徵收如左

出產稅六四一、三二一
雜糧稅八二、六一
細糧稅一、二一一
大豆稅五〇五、四九
酒稅四四〇、四七
麥粉稅四〇〇、三二〇
印花稅四四九、九〇
其他稅五八三、六二
總計大洋一二千五百二十九元三角

▲財政局徵收如左

商捐四〇七、五二
車捐一八〇八、〇〇
妓捐一五五、五〇
居牛捐一九七、四〇
肉捐二一四、〇〇
園捐二五〇、〇〇
牲畜捐六五一、九四
抗營業稅一、一九一、七二
煙酒牌照稅五九〇、〇〇
經徵二十年田賦五、五七九、六四
帶征各年陳欠田賦六五三、四三
經征二十一年畝賦九、九五三、三四
帶征各年陳欠畝賦一、六二六、〇三
護照二八三、六四
其他一八〇、〇七
總計二二、七〇一、八〇

日警擊潰股匪

【范家屯】自青紗障起、警團設卡、防範森嚴、忽于本月十五日黃昏之際、突有胡匪三十餘名、盤踞界外邊牆附近村屯、乘隙思動、不料被鄉耆來范報告、當經日警署長渡邊氏率領全體警官、携帶機關槍、前往搜剿、行至界外與匪衝突、雙方激戰、一小時之久、匪勢不支、即行潰逃矣、

哈爾濱水災 華商奮起募捐

【大連】關於哈爾濱水災救濟募捐一事、大連市役所發起、聯合中日各重要機關團體、通力合作、共同主辦、業於十五日、開會決定、當無異議、惟因同時加入之中國方面三公議會、各提出意見、一番研討之結果、爲多募捐欵、速救災民起見、有主張、仍照去歲對於華南水災辦法、聯合紅卍字會、山東同鄉會、萬國道德會、劉家屯、寺兒溝、兩商民會、青年會等、群策群力、收效頗宏、乃決定向市會交換(一)請將中國方面三公議會外、再加入八團體合作、(二)中國方面所募捐欵、不交市役所、可直接向官民救濟、之意見、當於散會後、(十五日午后)由大連公議會副會長鄧慎亭、到市役所陳述以上意見、但市役所當局、以開會旣已決定爲十三團體、不便更張、至於捐欵中國方面可於必要時、指定處所、市役於依照滙寄、一清手續、鄧回會後、即將意旨通知西崗、沙河口、兩會、並於次日、(十六)午后三時、各開常任董事會報告、遂決定由會出名、召集八團體協議、乃於十七日午后二時、假定西崗天后宮大禮堂開會、出席者有、大連公議會副會長鄧慎亭書記劉宮、李等、西崗公議會長龐睦堂副會長周子揚、書記趙等、山東同鄉會長遲子祥、副會長黃信之、孫子傑、紅卍會代表安慈民、李英堂、王惠堂、劉家屯商民聯合會、代表宮小川西部大連公議會、副會長劉儒風、大連青年會幹事張洪五、寺兒溝商民會長郭子珍、萬國道德會幹事于彭年、四明會校長趙舜如、基教青年會薛君館未到、遂於三時開會、由大連公議會鄧會長主席報告、哈爾濱水災救濟募捐、連日各團體開會經過情形、以次山東同鄉會長遲孫兩氏、青年會幹事張洪五等、皆有表示、贊成一致進行募捐、其餘各無異議、但因市役所爲行政機關、不如商民募欵、隨時隨意、可解災區、以濟其急、必須經過各種手續、殊覺徐緩、於事無濟、恐離難踴躍輸將、前例可按、可無諱言者、最後卍字會代表安慈民、發表、該會對於此番募捐不能即時合作之原因、略謂該會純爲慈善事業、哈爾濱設有分會、十四日曾有告急電報、故辦事必循例開會、徵求一番、並取各分會同意、方可行之、故對十一團體合力工作一事、又必經過上述手續、不免遲日方可決定云云、按去歲華南水災捐欵、初由該會轉解災區、(各分會代賑)頗有煩言、最後西崗公議會所募洋二萬餘元、竟未交該會直接寄與朱子樵、因之滋生誤會、惟卍字會、究屬慈善機關素著信用、當無他慮、預度此次之募捐、各方能力是助、厥無觀望、不過於熱烈振作虛聲稍遜、究則於募捐實際上、必極端努力、一致進行云、

騰鰲堡鎭 又告危急

【海城】縣境八區騰鰲堡鎭商民、防禦工作、非常嚴密、故該鎭從未被匪攻陷也、詎知近日來、突有「北國」「海寬」部約匪千餘、潛伏該鎭附近、似有相機包圍之模樣、縣警局據報後、令警察隊百名、於必要時馳往援剿云、

逃難婦女之怪態 穿紅着綠粉面朱唇 三五携手盤桓街市

【海城】自匪患發生以來、四鄉村民、紛紛避難、充滿城關、迄未少止、人之畏匪、甚於猛獸、乃近見一般逃難婦女、穿紅着綠、粉面朱唇、三五携手盤桓市街、若狂燈看戲者然、但面現愁顏神氣慌恐、理無裝飾之可言旣日避匪、又何必出此形形色色爲、

四鄉電話 消息不通

【海城】地方長途電話局、對於四鄉長途電話機綫、不時鳩工修理、以免發生阻碍、而利通達消息、詎料近日以來、匪患頻仍、切桿斷綫、肆其暴爲、若海城至耿庄子電話機、恐匪劫奪、早撤總局、至牛莊、岫岩、感王寨、虎獐屯、騰鰲堡、析木城、八里河子驗軍堡、二台子等處電話綫非斷即串以致消息斷絕、官民咸感不便

匪冒軍隊繳擊 去大槍子彈

【海城】頃據距城十五里五區界四台子村長蕭雨時報告、該村於(十六)早突闖入武裝齊整穿章俱備之馬步匪二十七名揚稱軍隊出巡游擊、乃令村丁造飯、詎知未待飯畢、即將該村長緊週密室、威命繳槍、村長欲抗不能、只得任其所爲繳去大槍七支子彈二百五十粒、向牛莊方面逃奔矣、

縣署籌備祭孔

【海城】縣公署頃准中央文教部咨文、規定九月二日、爲秋丁祀孔之辰、應舉行祭典等因、縣署當以爲期不遠、乃籌備一切、屆時擬定、係縣長主祭、各局長等陪祭、事先派工將文廟內打掃整潔、敬謹預備以重大典、並聞按中央規定、是日各機關學校、須放假一日

哈爾濱浸水經過 道裏外難民不下十餘萬人 迄至十五日止水勢已漸落

【哈爾濱】哈市道裏外、自松花江正陽河於七八兩日先後當堤決口後、一時水勢洶洶、向街內灌入、遂致繁華富庶之本市、形同陸沉矣、幸防水委員會預先計劃週詳、水來時各居民聽見鳴鑼報警、紛紛向預先指定之南岡方面避難、亦有向顧鄉屯馬家溝上號各處投奔親友處暫避者、幸水勢尙緩、被淹者家畜無幾、迄至十二日水位最高紀錄曾達一三四、三〇公尺、殆至本日、(十五日)已落至一三三四、二三公尺、於水位最高時、街內之浸水深度、平均約達七尺以上、往來者非舟莫行、水災如此之浩大、誠爲哈爾濱有史以來之聞所未聞、見所未見也、茲將江堤決口市民避難各情形、分誌如下、

江堤決口

松江水漲時、本埠各機關首領發起成立之防水委員會、分段防堵、迄六日水仍高漲不已、當局見已危險、遂晝夜派人監視、七日晨四時、道外十二道街江堤、陡然潰決五丈有奇、人力不能抵抗之怒濤、遂奔流於市內、十一及十二道街轉瞬盡成澤國、適於此萬分危險之同時、十六道街與十八道街江堤、亦告緊急、旋亦潰決、波浪直衝入市內、工程處與軍警雖竭力以沙袋搶堵、亦無濟矣、乃江水仍是續漲、迄至傍晚七時、江水之浸入道外者、已達正陽街口、道外、所餘未浸水者、僅太古街西頭、南北頭道街、及水晶街、及至八日早、則以上各街、亦節節枝水、及十日水已由頭道街而浸入於道裡之景陽街、一流由北馬路而入、於八站方面、一流由景陽街而入流許公路及承德街之北段、至此道外已全部陸沉矣、水深僅二三尺、至最低窪之大新街迤北、及十二道街以東、則皆深約一丈許、

正湯河決口

八日晚八時、毗連特區三十六棚松花江之支流正陽河、因松江水勢仍漲、突將河邊之麻袋冲潰、於是驚濤怒浪、勢極洶湧、剎時間三十六棚一帶、完全浸水一尺餘、及至夜十時餘高士街、砲隊街與斜紋四道街偏臉子工程街迤西一帶、水深均在數尺、直至九日午前七時餘、中央大街之外國三道街以南、亦均見水、午後六時餘、中央大街馬路迤西之街市斜紋二道街完全被水、十日午後八時、中央大街迤東三十四道街十三道街、十二道街、十一道街、十道街、九道街、新城大街、地段街、水道街、石頭街買賣街等、殆成澤國、而水勢仍甚洶湧、

人民避難

道裡外江堤旣決口、防水委員會預先規定之警鑼、即嗆…嗆報警、一般住戶、咸由夢中驚醒、收拾什物、或車或徒步、爭向南岡方面避難、亦有向顧鄉屯上號馬家溝各親友暫住、致以上各地、未及一日半、多感患人滿、而在南岡方面者、多係貧無投奔者、露天棲止、婦號兒啼、厥狀至慘、或搭蓋蓆棚或棚布者、然亦僅少數、迄至現在、難民除被慈善會收容於各收容所、及東鐵撥到之有蓋貨車亦收容者外、(約二萬餘人)廣集於此者亦約二萬人、再並以投奔上號營地者、難民總數、約有十餘萬人、秩序上由軍警維持、尙無不穩情形、

開始賑濟

難民旣如是之多、其賑濟迥非一二人所能辦到、本市各機關首領如張長官、鮑市長、李督辦等、皆自動捐欵、聞現在賑欵已捐有十餘萬元、鮑市長又請求中央賑濟、日前中央已派大橋次長及中野次長來哈、代表中央慰藉災民、並言中央撥欵三十二萬、救濟哈災、餘如趙處長等於捐欵外、又在難民麕集之南岡設席數處、施捨熟食、慈善會按難民之人數、每人施捨面包、至如飲料、則有道裡外消防隊水車輪送開水壺、醫療班皆隨地皆有、故劫後餘生之難民、至此尙堪溫飽、聞水委會對露宿之難民、正設計修蓋半永久式之住舍以舍之誠如此對住字問題、亦將解決也、

虎疫猖獗

南岡難民旣多、衛生自難講求、虎疫遂得侵入、計自七月迄至現在、患虎疫而死者二十餘人、患者之十餘人、防疫會見此、正在設法極力預防中、

水已減退

松江水漲至十二日、其最高紀錄曾至一三四、三〇公尺、時街內與江面已成水平線、由十二日後至現在(即十五日)已由一三四三〇而逐漸落至一三四二三公尺矣、街內水亦漸落、準此則水災之範圍、絕無再有以上之擴大矣、故闔市人等皆轉憂爲喜、並禱其早日落淨云、

車價奇漲

當水來時、住民皆不知眞像若何、挾箱携篋、顧車逃避、致一時人力車馬車及電車、皆不敷應用、車夫見有機可乘、遂高抬其價、非如其目的決難成議、避難者爲救急計、亦不與之較、是以人力車每次由道外至南岡、(止限於一人一件物)車費有漲至三元者、馬車亦然、祇人數物件稍多、電車則有漲至五元者、後經官方平抑、始稍煞、然亦較平時漲有數倍

佈告安民

當局見難民益多、恐於地方治安有妨碍、並恐不肖份子乘機搗亂、遂公推第十師團長廣瀨中將爲臨時警備總司令官、警備全市治安、該司令官當即出有佈告、張貼各街、大意謂如有乘機造謠、或擾亂者、定處以極刑良善居民、則加意保護云云、一方滿日軍警皆出動各地、非常警戒、並維持秩序、是以各民衆爭相避難時、雖形勢上似乎混亂已極、而實際上則仍平靖如昔云、

平抑物價

水已成災、物質上之損失、當屬不貲、當局爲恐日用各物各奸商乘機漲價、特三令五申、確實平抑、不許高抬、如有故違者、嚴懲不貸、故各物價現在尙屬平和云、

日僑捐鉅金賑災

【洮南】本縣自上月下旬以來、若起水災、現尙未見減水、被害殊甚、此間日僑橫峯勇吉等發起募集義捐、結果得金票卅一元、大洋一千一百五十六元、已經警務各局長交付於洮南臨時防水會本部云、

司令部處決匪犯

【安東】駐本市司令部軍法處、以前獲之匪犯馬文翰、張耀閣、及冒充軍人許財犯劉連生等三名、贓證確實、供認不諱、依軍法判決死刑、於十四日下午二時、由監提出、驗明正身、綁赴八道溝刑場梟首示衆、計馬文翰三十三歲、保定府清源縣人、張耀閣年二十八歲、本溪縣人、劉連生年二十三歲、村平人云、

行市 十九日

條銀標金

倫敦銀塊現行 全 遠卯 一七片一六分一五
紐約銀塊現行 一八片〇分〇
孟買銀塊現行 二仙四分三
上海標金 留比分

	午前	午後
開行	七二八、五	七二三、〇
下市	七一八、四	……
大價	七三〇、一	……
小價	七一七、五	……

中外匯兌

英美滙兌 一弗四仙四分三
美日滙兌 二四弗六〇仙
美國上海滙 三〇弗四分三
上海東滙 買 七六兩四分一 賣 七五兩二分一
上海美滙 買 三一弗一六分二 賣 三〇弗一六分三
上海英滙 買 一先九片一六分三 賣 一先九片四分一
奉天城內滙兌……
現洋票滙上海 一、〇〇二
現洋票滙中銀 〇、六八五
金票滙中銀 〇、七二六
現洋票滙天津 一、〇一〇
大連滙上海 七五兩一五〇 七五兩二〇〇 七四兩一〇〇 七四兩九七五
大連滙烟台 七二兩四〇〇 兩 兩
營口滙上海 四九〇〇兩〇
安東滙上海 九八一〇〇

各地錢鈔

奉天

日站金票對現洋

	午前	午後
開行	一一〇、五〇	……
下市	一〇六、五〇	……
大價	一一〇、五〇	……
小價	一〇五、七〇	……
妥數	三〇〇萬	……

●同現洋對金票現行

十點	九一、四〇	一點	九四、五〇
十一點	九三、〇〇	二點	九六、六〇
十二點	九四、八〇	三點	……

●鈔票對現洋票 開行…… 大價…… 小價…… 妥數……

●全現

十點	一〇九、〇〇	一點	一〇九、〇〇
十一點	一〇九、四〇	二點	一〇九、三〇
十二點	一〇九、二〇	三點	……

●城內錢鈔
現大洋換奉小洋 六〇、〇〇
金票換現大洋 〇、九四四
鈔票換大洋 一、〇二二
哈大洋換現大洋 〇、八〇〇
天津中交票換現洋 一、〇一〇

大連

鈔票對金票(午前市)

	近卯	遠卯
開行	九五、五〇	……
下市	一〇五、四〇	……
大價	一〇六、四〇	……
小價	一〇七、一〇	……
妥數	一〇四、〇〇	……

●同現行(午前) (午後)

九點	九九、三〇	一點	一〇四、〇〇
十點	九九、五〇	二點	一〇六、〇〇
十一點	一〇〇、六〇	三點	……

●鈔票對小洋錢現行 一二九、七五
●現洋對小洋錢現行 九一、七〇

安東

鎭平銀對金票

	午前	午後
近卯開	一三五三、〇	……
又下市	……	……
遠卯市	一三四九、〇	一四四五、〇
又下市	……	……

開原

金票對現洋票 午前 午後
近卯開…… 又下市…… 遠卯開…… 又下市…… 妥市……
●同現行……

長春

●鈔票對哈大洋票現行……
●金票對吉宮帖現行……
金票對現大洋票現行

九點	九〇、四〇	一點	九五、〇〇
十點	九一、六〇	二點	九六、三〇
十一點	九三、三〇	三點	……

哈埠

哈大洋票對金票現行 午前…… 午後……
十時…… 十一時…… 二時…… 三時……

營口

●鈔票對爐銀現行……
●爐銀對奉票現行……
金票對爐銀現行……

各地豆糧

奉天

日站大豆百斤大洋價 午前開行 午後開行
九月…… 十月…… 十一月…… 十二月…… 妥數……
●同午後開行 九月…… 十月…… 十一月…… 十二月…… 妥數……
下午下市 九月…… 十月…… 十一月…… 十二月…… 一月……
●期米(滿取)(一包、金票價) 特等…… 一等……

●城內豆糧市

品名	價	品名	價
大豆	一、三六	稻子	一、一〇
豆餅	一、四五	大麥	〇、五五
豆油	二、〇五	小麥	二、三〇
白小豆	一、六五	高粱	〇、七六
紅小豆	一、五五	包米	一、〇〇
花小豆	一、四五	粳米	二、三五
吉豆	二、七〇	元米	一、四〇
合豆	一、一〇	小米	一、六五
青豆	一、一五	江米	二、一〇
麻豆	一、四〇	勝米	一、五〇
豌豆	一、一〇	稻米	二、七〇
粳子	〇、九〇	糜米	一、三〇
谷子	〇、八五	秫米	一、一〇
麥子	〇、五五	芝麻	四、〇〇
糜子	〇、八〇		

大連

大豆(百斤鈔票價)

	午前開行	午後開行
現帶袋	五、八〇	五、七〇
不帶袋	……	……
八月底	五、六八	五、六六
九月底	五、六八	五、六二
十月底	五、四九	五、五四
十一月底	五、四六	五、四七
十二月底	五、五〇	五、四五

●豆餅(壹塊鈔票價)

	午前(開行)	午後(開行)
現行	一、六六〇	一、六七五
九月半	一、六七五	一、六七五
十月半	一、七〇〇	一、六七五
十一月半	……	……
十二月半	……	……
一月半	……	……

●豆油(壹箱鈔票價)

	午前(開行)	午後(開行)
現行	一五、三〇	一五、四〇
八月半	……	……
十月半	……	……

●高粱(百斤、票價)

	午前(開行)	午後(開行)
現行	二、五三	二、五四
八月底	二、五八	二、五六
九月底	二、六七	二、六八
十月底	二、七九	二、七九
十一月底	二、八七	二、八五
十二月底	……	……

開原

(大豆壹斗)現洋價 午前開行 午後開行
九月半…… 十月半…… 十一月半……
●高粮(全上) 午前(開行) 午後(開行)
九月半…… 十月半…… 十一月半……

四平街

(大豆壹斗現洋價) 午前開行 午後開行
九月半…… 十月半…… 十一月半…… 十二月半……
●高粱(全上) 午前(開行) 午後(開行)
九月半…… 十月半…… 十一月半…… 十二月半……

公主嶺

大豆(一斗現洋價) 午前(開行) 午後開行
九月半…… 十月半…… 十一月半……
●高粱(全上) 午前(開行) 午後(開行)
九月半…… 十月半…… 十一月半……

長春

大豆(一石鈔票價) 午前開行午後(開行)
九月半…… 十月半…… 十一月半……
●高粱(一石鈔票價) 午前(開行) 午後(開行)
九月半…… 十月半…… 十一月半……

哈埠

大豆(甬特哈洋價) 午前開行 午後開行
九月半…… 十月半…… 十一月半……
●小麥(全上) 午前(開行) 午後(開行)
九月半…… 十月半…… 十一月半……

國外商品

●美國棉花 圓七〇錢(漲)

十月卯	七、六〇
十二月卯	七、五五
一月卯	七、六九
三月卯	七、七九
五月卯	七、九〇
七月卯	八、〇四
現行	八、一八

●印度綿花 圓 錢(漲)
羅吉印 留比分
謀拉印 留比分
高魯印 留比分

●大阪期綿綫行(臺棡金票價)

	午前(開行)	午後(開行)
八月底	一五九、五〇	一五八、七〇
九月底	一六二、〇〇	一六一、八〇
十月底	一六七、〇〇	一六六、九〇
十一月底	一六八、一〇	一六八、五〇
十二月底	一七〇、〇〇	一七〇、五〇
一月底	一七二、二〇	一七三、九〇
二月底	一七三、八〇	一七四、〇〇

●大阪綿布錢現行
龍C 六、一〇
軍人 六、五〇
顔細 三、六五
日羊 ……
鷄島 五、九〇
福助 一四五、〇〇
扇面 一五四、〇〇

●神戶豆餅

八月底	三、五三	三、六三
九月底	……	……
十月底	……	……
十一月底	三、五八	三、六七
十二月底	……	……

庚院 偏頭痛・酒醉頭 壹入金參角 代理店 電話八三六三番 振替大連四四九七番

投鼠忌器

鼠子爲累除之宜也然因投鼠而並毀其器得不償失矣大便祕結利之宜也然因利便而傷及腸胃功不補過矣故凡需用利便藥者務須認眞選服有百利而無一弊之淸導丸方爲穩妥否則投鼠而不毀器者幾希乎

淸導丸效大而性和服之無絞痛峻瀉之弊無翩腸攪壯之處擧凡頭痛頭暈舌苦口臭肝火面疹神昏食減均善治之間嘗呑服一二且能防瀉痢之發生減痔瘡之痛苦而常保身體康甯也遠東總發行上海江西路四五一號韋廉士醫生藥局

各埠藥房均有出售每瓶七角六瓶三元五角郵費不取

胃病之無上良藥

君苟胃口不佳須服補品

祝子雲君

夏令君所需以健胃壯力者
韋廉士大醫生紅色補丸也

每年此際常有多人患消化不良飲食無味以及其他胃疾是故祝君子豐之經驗及時刊佈當大有裨於患者求治之方焉祝君係南洋安順坡馬結街十六號信成酒醴局職員其來書云「賤體素來不健至去年而愈壞不特肌瘦體虛夜眠不穩而且消化停滯胃口全無所有食物均覺無味雖服各藥未見痊可後承友介紹試服韋廉士醫生紅色補丸結果甚爲滿意飲食漸增消化漸好不久眠安體壯康健復原是則此丸眞良好補品予不勝感激之也」韋廉士醫生紅色補丸統治由血虧腦疲而起之疾病以及婦科各症各藥房均有出售或向上海江西路四五一號韋廉士醫生藥局購備每瓶一元五角六瓶八元中國境內郵費不取

特別謹告

若遇經售家以廉價影射紅丸兜售愼勿上當其丸外雖紅色中則劣質非眞貨也

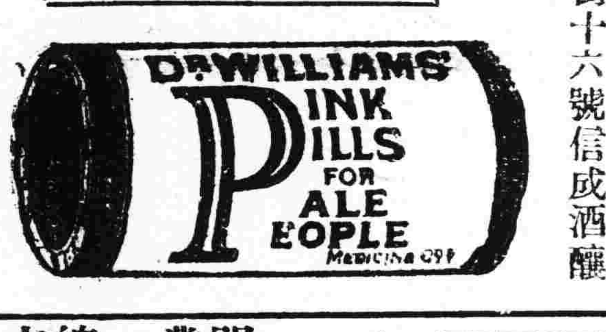

哈德門

以前是他好

現在還是他好

CF-227

滿洲中央銀行奉天業字總支行 廣告

開設年月　大同元年七月一日開始營業

業務要項　專營各種存款放款匯兌貼現及普通商業銀行一切業務

總行所在地　長春

本總支行所在地　奉天省城大南門內路西

電報掛號　九九九九

滿電話　通線 二五六〇　四五六四　直線 經營室四六五七　營業室四六五八　傳達室四六〇七

日電話　營業室三七九七

日長途電話　營業室二一四五八　經理室三〇七三

所屬各支行所在地　哈爾濱、長春、大連、營口、安東、開原驛、四平街、公主嶺、撫順、吉林、綏化、雙城、黑龍江、山城鎮、遼陽、

本總支各行營業時間　自三月一日起至十月末日止每日午前九時開辦下午後三時止辦星期六午前九時開辦正午十二時止辦　自十一月一日起至二月末日止每日午前十時開辦午後三時止辦星期六午前十時開辦午後一時止辦

貴客臨門不能起迎

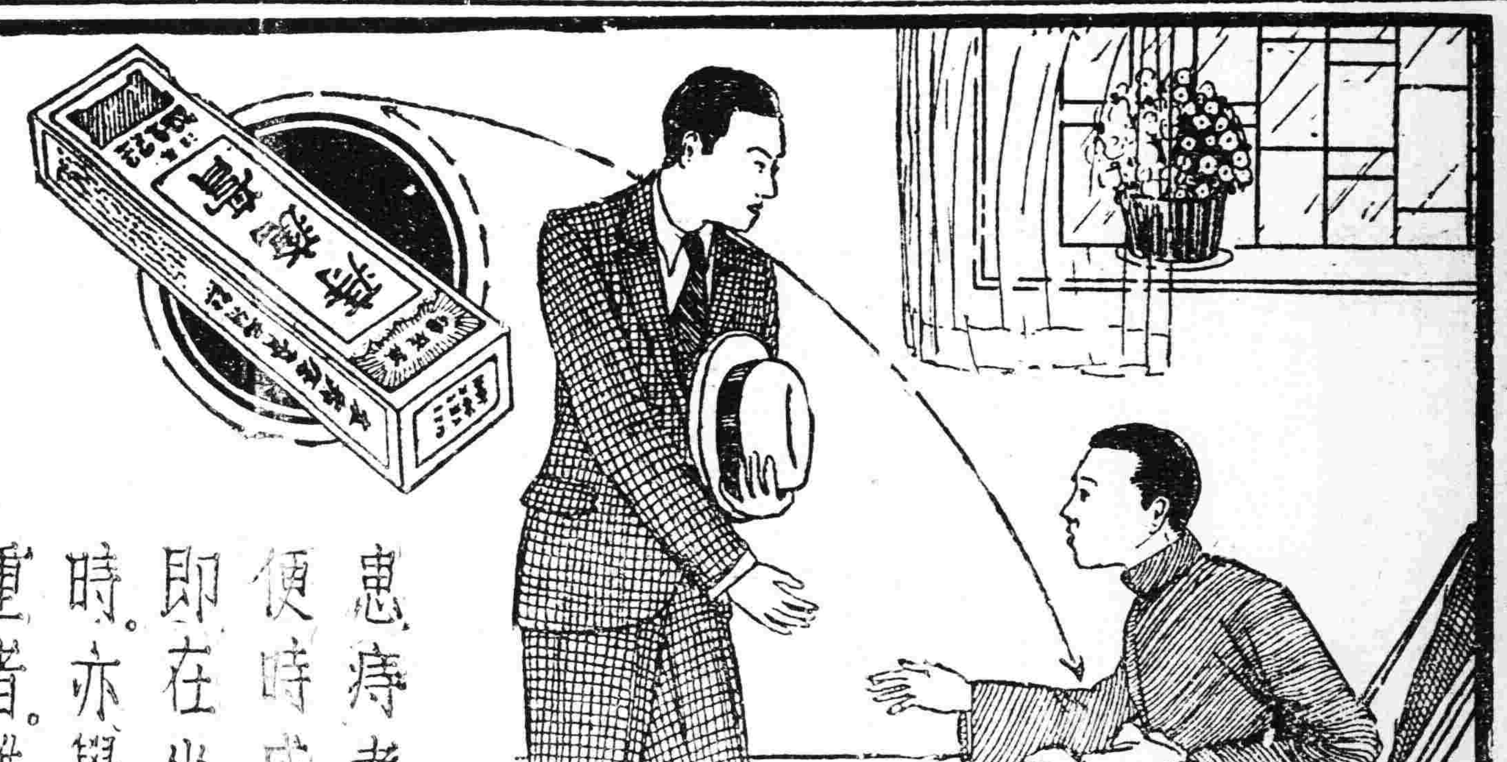

患痔者不但大便時感受痛苦即在坐立行之時。亦覺不便其重者。雖貴客臨門。亦不能起迎。

各大藥房均有出售

利比兒

五淋白濁　滅菌至烈

効力絕大

淋病之經緯

凡感染淋疾症候其發現期間槪由二日至八日間至八日以上之潛伏期實爲罕見也初由尿道口分泌如膠狀白色粘液樣之膿汁當時發痒後覺灼熱其分泌物已含多數之淋菌此以顯微鏡檢之非腺外非上皮細胞內似如淋菌之密集個樣也此微菌之繁殖力於人體內殊非吾人之想像所能及之旺盛也此可推徵菌如侵入尿道之深奧處生殖器各部分輸精管道延及泌尿器之各部漫延傳播誘發淋毒性諸症若症狀漸重從尿道起炎衝因其刺戟危間勃起同時極感疼痛陷於不眠之事亦屬不少又因自尿道吸收毒素發熱達至三十八九度亦有之婦人君傳染淋病之每第一侵入子宮內部然後盛排膿汁稍有子宮內膜炎起子宮體炎更進喇叭管炎遂起卵巢炎等卒爲婦人病之原因永陷有病苦腸矣又一方至尿道之淋病微菌即起膀胱炎出膿出血小便淋漓遂患腎盂炎腎臟炎等陷於重態亦有之也又淋病之毒一入眼內不分大人小兒之別遂患非風眼之眼病終因此有失明之人再有臨産之時因母親淋病未充分治癒者其毒侵入新生小兒眼內遂患風眼後竟爲盲目者此例實不可以數計茲特請注意是荷

利比兒効力絕大

服藥翌日之爽快　五日後之徹底效

特製利比兒爲現代治淋藥之第一人者日本內地勿論雖海外諸國到處莫不博有絕大信用服用特製利比兒後淋病菌我藉我根治等注熱湯然依化學的最微妙配劑調製內服藥故由腸粘膜吸收作用極速入膀胱內變强力殺菌性與尿化充放尿時痛快行殺菌作用迄今憂鬱患者服藥翌朝必感雖爽快氣分其藥效之說明茲費千萬言多由體驗者之實話若由五日分之試服便知事實矣

本劑之特徵

一、服藥翌朝尿變藍色排放强烈利比兒之臭氣此時自覺速現顯著效果

一、今迄尿道繁殖之無數淋毒菌有此可憎殺菌力由尿悉洗出是以不用危險尿道洗滌之必要也

一、特製利比兒之藥効爲識最確實起見取其尿以顯微鏡檢查黴菌最爲捷徑也服藥後黴菌屢屢殺滅現有起現象貴能滿足患者

一、凡由異國人種而傳染之病毒極帶猛毒性尤爲頑固故普通治淋藥毫無效惟此時特製利比兒對此猛毒性淋菌可完全滅絕

價目　特製利比兒（普通）三十粒一圓　七十八粒五圓　四十五粒二圓　一六〇粒十圓　新發明利比兒（軟膏）三十粒一圓　六十粒二圓

大阪市東區南久太郎二丁目

發售本舖　竹村製劑所

日本內地海外到處藥房皆有販賣

神皋雜俎

青衫

(陳德錦)

及景感懷的一段

夕陽慘淡。暮靄蒼茫。燈豆初紅。天色漸黑。這時新京城外。一個空庭似洗。兩間矮瓦房的小院內。蘇苔延繞。滿偏籬下。而那外邊窗上。幾塊殘餘破紙。時 涼風吹撼。簌…簌…簌…又不住的屢屢作響。

此刻細聽室內。寥寂無聲。惟有床側旁邊。紅漆三足茶几上。有一豆油淡紅殘燭而頻搖之微光。半明半滅似的。略破那黑黯迷惘。籠罩這滿屋之愁氣。至床頭上邊。處身憔悴。行裡蕭條。形單影隻。窮愁莫解的我。因心中愛煎。斯時尚未成眠。隨伏 擁被。兩眼視線。專集在那由窗疾入。一縷之清風。鼓盪與我相依三載。衣架上 懸這件青衫。躁躁……飛揚……表現……破壞……汚痕……！

是我正於瞻看眼眩中。突的腦海翻騰。將這件青衫。現在情狀。當先經過。一時間。不覺輾轉彷徨。

很記得在前年夏季夜間。天約晚八句鐘時。我乘月華如水。微步獨行。在那公園亭邊。突見得暇花眼角。了了可辨。一個態度精神。嬝玫 娟好 的女郎。

『鷄……鷄……這小夥呵！衣裳真漂亮來?』

『呀！不能…不成』

『咳！好一個不能不成。面似羞的樣子。獃！』

及他滂波去後。我方敢徘徊痴立。想其裙 裙襪色 腎角眉尖。直到非非。

又於去歲五月中。榴火飛紅荷錢漾碧。那時某路線上。馳如飛火車裡。客多窗小。內的熱度。有如蒸籠的一般。而於此坐客臨窗之我。驕陽眼眩。溽暑炎心。恨不立刻下車。得以清風。慰我涼爽。値是正在亂想之際。忽嬌滴滴的一種聲音。直送在我的耳鼓。

『君?作衣。可做 那位先生式樣』

我隨音看去。見是一位女郎談話視已。暑氣頓即若無。而令至此。暑熱又來。風景依告。衣衫即已纏纏。興味亦不再逢。沿街走去 蹙道斯人憔悴。舊有途來。自願實覺合羞。即乏美人助資。另作無方徒敎國士銷魂。空呼有淚。可恨那窗外春風。鬧來作怪。致使這架上青衫。表盡可憐。式樣新異。看人隨時漂亮。襤褸不堪。讓我從此其誰。一件衣裳。兩樣情景。咳！被着者天何竟使顚 倒不同。若是 其極耶。

咳！是亦不足爲憂。外人讚美係屆過後之思量。自己傷感乃是當前之 惆悵。此均 爲無益。而毫不能補於時勢者。在其最可悲。最可嘆的。是其新也。不當我現在窮困。其舊也不際我從前榮華。若 舊際我從前榮華。想被時囊中餘欵。總無了盡。勢必赴往商店。另作新裳。若其新適我現在窮困。當此依人帮傭。出入課裡。亦可免去不堪 藉維表面。乃其新既不在現時窮困。其舊又不適從前榮華。有力不然。困苦逢此。五內輾轉。徒喚奈何。是豈不令人最可悲最可傷乎。

咳！痴了……我眞是痴了……人有泰否。物有新陳。我苟榮華。物即隨新。我苟貧窮。物亦皆陋。王孫公子。誰服破布襤衫。花兒乞丐。那各錦袍玉帶。此係經濟上連帶關係。而不能判 爲二物。夫又 何怨哉。

咳！漏已將盡。時已更殘。人有泰否。我亦不暇論了。物有新陳。我亦不便說了。猶是今夕。青衫你在這架上。隨風飄動。頻現可憐。我臥此床頭及景感懷。唱懊儂曲。我的愁容可悲。你的襤褸是不更可悲耶。

今我珠淚幾點。以慰汝魂。淸水一盆。以潔汝質。從此結作寂寞中之良伴。凄涼膩友。

一八一七投自長春曉日齋中

◇　◇　◇

傴僂也側彎也　致病原因安在

矯正兒童姿勢談之二　(松夫)

傴僂病就是脊柱骨的背部。後曲過甚。不合自然屈曲的成了弓形。在同時頭頸短陷。變高聳 而向前傾。 胸部於是內凹。如果背部後由僅是一部分。那末腰部前挺。腹部便降然膨大。這病。俗名叫做駝背。或是痀瘻。

側彎病分左側傾和右側傾兩種。左傾的右彎。右傾的左彎大約初起的時候。變態不甚顯著。彎曲的骨。尙能活動但是患者的自身往往任其彎曲。以爲自然舒暢。而端正常態。反覺矜持易倦。嗣後變態就略較前顯明。然而在這時候倘能立刻矯正。尙可望復痊。最後則彎曲的骨。已固著不動。雖然欲矯正。已是非易的了。患這病的比較。男子較少。女子爲多。

這病和傴僂病同爲後天的習慣性的發育障礙的畸形。此外如脊狀骨發生障礙那末長足發育不充足。乃成侏儒的結果。

上述諸病。如果我們有一個患的。那末他的姿勢必不秀美。必還統計之患傴僂病的較多。患側彎病的不常見多。侏儒最少。考宅的原因。不外少適當遊戲和運動。或長時間專一工作。直立和靜坐過多。或是坐立的時候。不注意體位和威勢的。端正與否。或是擅食酒和鴉片的。或是猛烈的外傷。或是穿壓迫胸部之窄小衣服和硬緊紐帶頭。都是重要的原因。又或是坐具不適當。如坐椅高或桌面底。入學的兒童。因則多因埋頭終日伏案力學。不稍時休息。或作適當的運動。以舒筋骨。以暢血脈。久之遂成爲傴僂病。或側彎病。

他如年幼不能行步的小兒。做保姆。常偏抱一方。或是在學步的小兒。偏携一手。如常以左手提抱小兒和携小兒之手。或是常以右手提抱小兒和携小兒的手等都是。長期漸日久。就脊柱側彎。入學的兒童。當讀書寫字的當兒。因爲賴於端坐。不肯注意到體位 和姿勢的 適當與否。如高舉左肩。而低他的右肩。或是高舉右肩。而低他的左肩。或是橫斜他的腰部。軀體任他畸斜。脊柱任他彎曲。時候久之。亦能成側彎的疾病。此外全身營養的障礙。也屬原因之一。和食物中石灰質缺乏。鹽類攝取量的不多。與吸取量的不足。尤爲主要的原因。

人造象牙

(沈敏)

吾人至街市間見百貨商店中所陳列之半透明烟盒。肥皂盒。乒乓球等品。又見影戲照相所用之軟片。城內福佑路相近有專售假象牙製品之肆。凡此種種工業品。讀者或有未知其原料及製法之爲何。其實皆用硝化纖維素變相而成。總名之曰「人造象牙製品」。

(硝化纖維素) 其原料係利用各種植物之纖維質。製法係將植物纖維物如棉花。纖維紙等。浸硝酸一分硫酸三分混合液中。加以處理即得。然其含量成份之不同。分爲數種。可借各種用途。如火藥。人造絲電燈之燒絲。以及醫藥用品。亦皆由此種原質相同而成分不同之品而成。然用以製人造象牙者。大都爲二硝基纖維素。俗通稱火棉。

(人造象牙板) 上述之硝化纖維素。初非固體或液體。仍不變其纖維質原狀。故必須加入溶劑。並先塡料色料等。使其變爲固體。其溶劑通常係用木精。酒精。樟腦。如製品係不透明者。則加以塡料。如養化鋅。炭酸鋇鉛白等品。欲使光亮。當加入亞麻子油等品。欲製各種物品。必先將上述各品加以混合。混合方法。係用混合機混合之。此機有二只轉子。中孔可通蒸。與橡皮混機相同。亦可通用。混合之後。軋成板狀物。名曰人造象牙板。外國有專製此種板狀物出售。則製造者可免許多手續。

(人造象牙製品) 人造象牙板之特點。即有遇熱軟化之性質。故製造者可利用此種特性。得工作上之便利。如將人造象牙板放入熱水中。則即可塑成物形。或加以模型。則出品就能一式整齊。欲其表面光亮。可用冰醋酸。刷之。或加以磨琢亦可。如乒乓球等。須由數片接合者。其接合劑即用醋酸與假象牙之溶液接合之可也。塊狀人造象牙。亦可施以種種之雕刻。可與眞象牙相仿之製品。

(人造象牙製品之加色) 人造象牙因其製品之不同。須加以色彩。以增其美觀。其方法則頗簡易。即溶顏料於酒精中。染刷製品之上。或先在板狀物之加色亦可。一經染上。即不退色尤爲特點。並可刷印花紋。更爲美觀。

(人造象牙之假漆) 人造象牙假漆係用膠棉或火棉溶於酒精與酸之混如液中。然後加以所需之顏料。此假漆塗於木材上。俟酒精揮散。則人造象牙即留爲一層光亮之薄膜。但價昂。故祇用於小件物品。如普通之鋼筆桿上。類用此種假漆。

結果

(王文波)

昨天我的 鄉里張 君由家來長。述及我村訟事的經過。我不覺爲之太息。

我村是三百餘戶的一個大村落。居民有三千餘丁。就中以農業爲最多。也可以說是一個農立村呀。可是村西半里許。有瓦盆窰二十餘座。完全由我村人經營之。出品精良。名達省外。銷路極廣。頓獲厚利。因此村中不但游手好閒者勝。就是生活上感覺困難的都很少。所以村風很是鄭重。名譽也很得他村的贊許。

村中有公立學校一所。學生已達三百餘名。教職員三位。學監學董各一員。校內設備極爲完整。秩序亦殊爲井然。是以村童都免掉向隅之嘆了。學校經費除公欵外。尙有窰業捐每年約現洋千元。俱歸學校採納。所以每年除開支外。都再有些盈餘。

咳！這樣一個圓滿可愛的村落。沒想到竟會發生些這樣不好的事件。

可恨不顧團體目無法紀的學監。學董視鄉里魚肉可食。就起了莫大的貪心。把學校的盈餘。都均做他們的私產了。即是如斯。村中也無人敢加過問只是敢怒。而不敢言。任其縱橫而已。天網恢恢疏而不漏。所以良心不好的人。終究免不掉失敗。一樊貪心無厭的奸徒。在今年二月間因爲漁利不均。就致起了訴訟自投法網了。

說起來還好笑。當他們起訴後初次過堂的時候。他們倆個人就我是你非互相交謗。起了莫大的辯論。甚至把那縣官弄的都不知道從那頭審起。只好令其退堂暫做看押。一方飭令教育局派員淸查。一方拘傳村長和校長偵詢他們的已往。

啊！飽恨在心的村鬪長既有今日當然要把他們的劣行一一的舉述了。可是據村長所告的。和教育局所調查的。殊屬相符。而且仍有種種的證見。

縣長得了這種的把握。才做第二次審判。於是入與閒罪之師。把他們兩個人間的瞑目無對。咳？平常魏魏然兩個學監學董。今日竟做了寶首的罪魁當這時候。縣長就把村閭長呼至案下。命彼等另選才能。繼續推辦學校。以免有誤青年子弟。一方面從署內派員監視他們兩搬出我們的村外。並且永遠失去他們選舉的資格。和關于公共一切的權力。如此也可以說是我村前途的曙光。他們兩個不良的報應吧?俗語說過。善其因必美其果。味其良必取其終。眞是不錯的。

投於長春協成玉

◈投稿須知◈

(一) 凡來函稿須加句點
(二) 稿紙須在一面書寫
(三) 取錄與否概不寄還
(四) 不予酬資亦不贈報

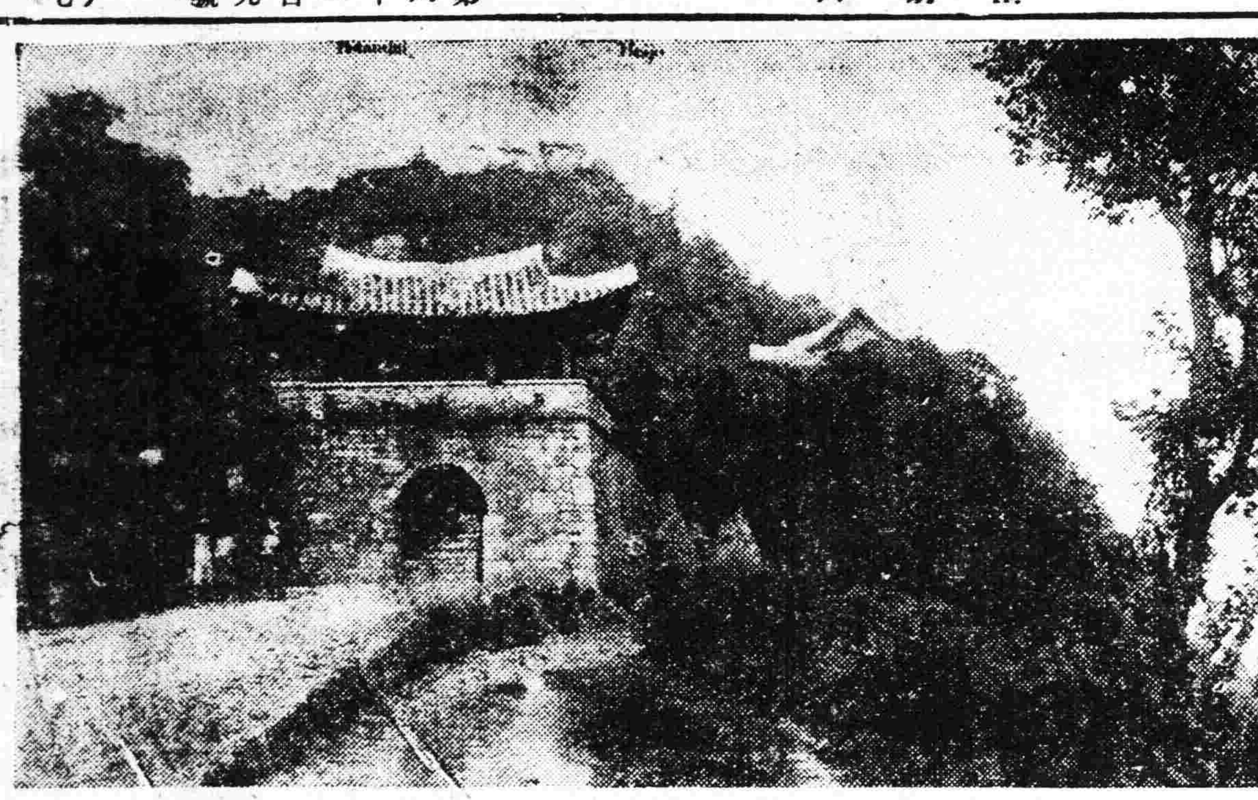

牡丹台秋色　(朝鮮勝境之一)

MODERN 摩登

歡迎投稿

放足法

主筆先生前閱摩登欄某女士感到纏足痛苦後。我對女同胞們在舊禮教中受着非人道的酷刑。特別爲同情的感動。偶檢書篋中。延年益壽。見編者美國醫生施列氏的放足法。很簡單很經濟。特錄下以備受酷刑的女同胞們採納。

『放足本來有二法。若欲放足的人能歇一二三十天的工作不能如若能暫 時停止當 行步之工作。就好用以下的法子。但歇工作不能說樣樣工都不可作。不過是不能站起行走却還能作針線讀書等事。先預備一個乾淨水桶。灌一桶熱水。把脚帶解去。兩隻脚要浸在熱水裡。脚必不能乍忍受極熱的水。所以先預備不很熱的水。後來慢慢的澆熱水。以致桶內之水是極熱。浴脚在熱水內。不過要在十分鐘之久。及至取出的時候。要預備一盆冷水將兩隻脚浸在冷水盆一二分鐘。然後用潔淨的乾手巾擦乾。一擦乾就要抹上火酒(即用火酒與水並對)正抹上火酒之時。也要捏揉全足的皮膚十幾分鐘之久。如脚上已有破爛的地方。可以抹上一些碘酒。(即海碘酒 Tincture Iodine) 其後 再用 花士苔 Vaseline 膏擦在摺縫裡。又將潔淨的棉花夾摺縫裡使脚指與脚心略略撐開直起來。安放棉花之時。要用一條短脚帶。鬆鬆的裹起來。使棉花不能離摺縫。熱水浴脚並抹上火酒捏揉脚各事。每日要施兩次。但每用此法以後。還要將棉花墊在摺縫與脚心處。所墊的棉花要天天漸漸多加。以致漸漸直起脚指和脚腰。過三四天。可穿上比從前長而寬的鞋踏在地上。但起先不要多運動。甚至脚疼痛。要天天照這法行。使脚指漸漸離脚心。直到指頭底下復還原形。若要常辦理一切的家務。就要做鞋襪比從前所穿的長出半寸來 也要比從前的寬下。至于鞋底。總要比鞋寬出二分。初穿的時候。要嫌大。可以在鞋裡墊一些棉花。等脚漸漸放大些。再把棉花漸漸減少。這一套鞋和襪穿破了。再做第二套。比第一套又寬又長。若天天解去裹脚布。用熱水洗脚捏揉脚 與上段所述一樣。就是大有效驗。這樣脚指不久就不曲。脚心也不彎。成了健全的天足了。

逸名八月十五錄於石城稅局

○　○　○

身量不滿五尺重百餘斤　作事困難徵求消瘦之法

大主筆先生台鑒。敬啓者。久素大雅之名。未識荊洲之面。夫以仁慈之懷。關心民瘼。自關設摩登一欄以來。救人無算。使病者及困難者有所問津。建功於社會。良非淺鮮。今鄙人徵求一種消瘦法。詳情如下。緣鄙人今年二十八。身不滿五尺。高格肥胖不堪。重約百八十餘斤。行動坐臥。其笨如牛。値此酷暑逼人。行不數步武。已作吳牛喘矣。況鄙人六口之家。依我一人生活。月薪不過卅元。(供職所大東邊門外現住南市場)每日上班。長途遙遠。受身體肥胖之累。行路維艱。一家生活。尙虞不足。安有餘資坐車也。若在顯宦富有之人。求胖尙不可得。安能要瘦。可是在我窮命之人。賴身爲食。身體肥胖。蠢笨不堪。外表殊不雅觀。伏乞

主筆先生各大醫師大夫。不吝金玉。速示有效之消瘦法。俾得身體消瘦。行動靈便。作事不覺痛苦。免遺(短粗胖)之譏。則感大恩大德沒齒難忘矣

鄙人齊東祥鞠躬

(記者答)身體肥胖。確於作事諸多不便。西洋有消瘦之法。但僅見之於電訊所傳。尙無實在證明。大約中醫。或西醫亦必有治療之法。茲特代你披露來函。想各醫生對你有所指示。亦未可知也。

藝蓮

(續)　(振卿)

一在民國二年。爲寒雪公子以五百金强購之去。花大幾經六寸。質如 西洋 之總紙。蕊如小珠。色白而微扁平。每一珠頂綴朱黃色點。蓮小如蠅。如白色花瓣。晝開而夜闔。 晝色 作淺 綠而黃。如俗所謂之西湖色。夜則爲深碧之菡萏。館主因其晝夜變態。因名之曰『子午蓮』。其四盆。售其二。一羅漢傷。今其餘者弗知又變作何態也。一在民國十二年。乃舊本翡翠鷗所變者。花大僅寸餘。色潔而面瑩如水晶。縷縷挂綠痕。宛如舊時婦女首飾中之翠花。其奇異則爲花瓣透明也。盆巨數尺。此翠狀之點點小蓮與碧荷浮滿水面。吾初見以 爲館主 之製贋。嗅之淸香沁鼻。始知爲眞物。花盛開時。館主頗秘。懼又爲有勢者强之去也。花落謝時。爲某金吾偵知。擬獻之白宮。及遣某翼尉至。花落已一週矣。悵悵而去。翌年又來。此種已弗可得。巴笑然都護嘗稱之曰。花亦爲善避時哉。上三者吾皆目擊。今館主又研出若干佳種否。則弗知也。昨承館主告吾三十年來所藝睡蓮之名詞。命吾爲說以宣傳之。擬今夏將盡出讓。所有以禦窮。吾深慶多年秘種。將爲愛蓮諸子所得。故再 錄其名 稱如下。愛蓮同志如弗信。盍往訪諸。睡蓮十九品曰。『翠羢球』曰。『天竺妙相』曰。『蠟蓮』曰。『滿波金盤』曰。『藍田玉』曰。『瑪瑙飄香』曰。『胭脂牡丹』曰。『紫衣珠』曰。『朱霞點玉』曰。『綠蕊雪衣』曰。『大紅袍』曰。『粉蓮台』曰。『水晶碗』曰。『五色鴛鴦』曰。『攢心合珠』曰。『凌波倩影』曰。『金盤』『翠珠』曰。『金蓮台』曰。『粉重樓』(完)

○　○　○

談談崑山之養魚業

(續)　(俊英)

崑山因以上種種之有利於養殖業。故全部養魚之水面積計達一千五百餘畝。公司經營者。約佔二分之一。著名者如大盛公司。共有水面積一百廿二畝。振記公司水面積五十餘畝。其他尙有恒豐。華豐。昇豐。永成。晉豐。同豐等數家。水面積數十畝不等。而學生公司因去 年水災損失過多。故已停止營業原爲揚州人劉姓所有。今由■姓管理維持。最初有潘某者以該處之十歲九潦。乃擴地爲池。頗經營大規模之墾殖公司。會數度派員赴日留學。以備將來整個發展其後主持者死。今日乃成十數家墾殖公司各 門戶。各自經營。此等公司之魚池。概屬舊式。而養殖方法。亦屬舊式。

其魚種之來源。多購自浙江之菱湖。江西之九江。亦有就近購自常州者。唯各地魚種商。類多奸滑。據云每年所有魚種。概分數級。第一級最好者。留以自養。第二級與同鄉之老養戶。第三級與其他老養戶。第四級類多盲目魚或有皮膚病之魚種。多與他鄉之新養戶。其價格極廉。且如與交易。時奉送數百尾。以吸引顧主。蓋一則路途遙遠。顧主無法可想。即有相詢貲問。亦可以『你是新養戶。自己不懂養魚法。反要說魚種不好。』等話回答。故購買魚種。須極端注意。此養魚者之初步困難問題。各公司之不得多獲利息。即鑿於此數端。其他更有一新式養殖場。此場乃江蘇省立水產學校之養殖試驗場。魚池六口悉爲新式因省費有限。故雖有餘地頗多。而無欵添池。今日祗有池水面積二十餘畝。惟養殖方法。多屬新式。而時與舊式相參照。以試驗其優劣。蓋該場成立初志。即所以謀發展事業。及改良試驗指導等之工作也。　(未完)

記燕市公寓

(善養)

經一位城裡的朋友介紹。纔破題兒第一遭的搬入了北平西城一個公寓裡。據說這公寓是在三千四 百家中還 屬第二流的。裏面有八九十個人分住了四十幾間的樓房。住客中有相面。測字兼推奇門遁甲的陰陽先生。有避難來平候事無着的災官難民。然而大部分是中學大學的男女學生。和一些正式及非正式的小家庭。還有一部分是機關上的小職員和投考未錄。訪友不遇的閒人。我雖未投考。也不曾訪友。但却是個。領到畢業證書即宣告失業的一員。當然住在這裏面也是『恰合身分』的。

四隣 夜以繼日。不斷的牌聲。使我幾乎疑惑現在的大學入學試驗添了『麻雀』一門。因爲他們差不多都是投考大學的學生。而這小院落裡每天差不多平均有六塲牌。並且打完之後。還要吸起香烟高談濶論。對於牌術的研討推敲。不遺餘力。他們鎭日所研究的。說漂亮點兒是『底胡太太之優劣』。『淸一色機會之利用』。『平胡研究及開扛遲早問題』。『改善對子胡的妥當辦法』。今後打牌者應有之新覺悟』。『西細亞賭界之展望』。『歐美各國麻雀之地位』。以及『輪而無錢的正當態度』。『條牌換底的科學方法學』都是他們每日愁眉不展。難以忘懷最關心的問題。當然不能不談到我的右隣。

說他是個交際家。據云是某湖附近某大學的學生。每天是盛友如雲。嘉賓滿座。老幼咸集。男女雜沓。由晨至昏。喧笑叫囂。到了晚涼天淨 夜闌人散。他却一榻橫陳。小燈如螢。在芙蓉城裏度君子的生活了。記得他有一位女友。有一次我不知道她是什麼時候來的。然而却在我第二天淸晨起時。看見她雲鬢不整的往外走。原來是樓下住的一位X中學的女學生！

樓下住的多半是音樂家。但主要的樂器却都是胡琴。差不多天天此起彼伏。無時或已的奏着。簡直是和樹上的鳴蟬拼死活。聲音竟比蟬兒叫還要聒耳。除了開飯的時候才算稍事休息。耳朵便如獲大赦了。有時竟三兩個人一起喊着一個怪調。餘興是唱大鼓以及各種小調。也許談一談『女招待小一號』。

上午是靜悄悄的無聲。一到下午才開始活躍。因爲有起床的了。也有遊了一天回來的。一進門就是四開。先喊夥計。接着就是開門。開壺。開飯。開燈。那每月只掙兩塊錢的夥計。稍微慢一點。就許在他的臉上很脆的響了幾聲。大概是手和臉接觸得太激烈。夥計們臉常是紅着。然而每當夥計在院中高喊着□鳳院的電話叫來了的時候。他們却滿臉得意。拼命的跑下樓去。記得有一次竟有一位從樓梯上跑了下去。

還有一次是那位星相家的故事。因爲給一個投考的學生算了一卦說是一定考取。不幸未中。那個學生竟踹了他的招牌大罵一頓。星相家挨了一塲奇辱。好幾天臉上無光。聽說要改行去做電車上的賣票生。

這個光榮的結束。應當提到這位公寓經理。他是五十左右的老人。常是坐在帳房和廚役們談到他當年在吳大帥手下當差時的光榮史。怎樣的威風。何等的寫意。然而這些學生却偏因此而更辱駡他。使他格外的悵惘。而對於這些學生的不知道恭維他。異常覺得令人惋惜。

諸如此類的種種。都是我第一次住公寓的所見所聞。大概也可以說 是我離開 學校生活後第一次見到的受到的社會眞象。然而這還不過僅僅是社會的一角。與言之下。不覺然悚了。　(完)

中國人物畫之□□　背景□表現□源流

(八十二)　(姚湘漁)

費丹旭。字子笘。號曉樓。烏程人。以善畫士女。名震海上。又工寫照。如鏡取影。神情酷肖。極爲陽 雨生所推重。

蔡叔拆。字可階。德淸人。工寫照。沒骨波臣法。用筆古秀。傳色高雅。非貌似者可比。往來禾城時。稱獨絕。非其人。雖多金不能强也。

華嵒 字秋岳。號新羅山人。閩臨汀人。家錢塘。善人物士女。力追古法。脫去時習。有明妃圖軸。及秋思士女長幀。傳世。其明妃圖。紙本。墨筆。寫明妃。豐容盛鬋前儀態萬方。領怨含顰。都在滿楊一角。號尙未上馬。而圉執鞾。侍女琵琶。佇立屏營。亦有凄涼行色。不必明寫黃沙衰草。已覺領恨無窮矣。

華胥。字羲逸。無錫人。工人物士女。 秀麗簡逸。 猶存古意。其水墨人物。直入龍眠之室。

費丹旭。字子笘。號曉樓晚號偶翁。又號環溪生。浙江烏程人。工士女。香豔中。能饒妍雅之致。頗豐瀟洒之趣。尺幅寸縑。人爭寶之。時人推。爲改琦後第一人。

瀋水醫壇

▲來稿無句點者不錄

答劉傑臣君

(葉季紅)

劉傑臣君鑒。有夢爲遺。諸夢爲滑。古人早有定論。大抵有夢 。爲由於相火之强。無夢者。由於心腎之虛。惟今人體薄。火旺者十之一二。虛弱者十之八九。閣下之病。初起似仍由於相火之妄動。然屢遺至二年之久。未獲治愈。今且日見加重。似又轉爲虛弱不固之途矣。玆爲代擬一方。補攝兼施。服后倘獲小效。再議丸方爲妥。湯劑方用

砂仁一錢同拌大熟地四錢。秦當歸三錢。潞黨仁三錢。於潛朮三錢。淮山藥錢。酸棗仁三錢。焦遠志內二錢。山萸肉二錢。川續斷神仲各二錢。龍骨牡蠣各四錢。北五味七分。

右方案各一即請

盛京報大主照登爲荷

自大西邊門外鴻育堂答、

詩國之花

輓王松亭

(輯五)

茫茫家國亂離時。聞訃傷懷意似痴。魄爾恨無康子藥。哭君愁誦少陵詩。胸存大志貧偏拖。天妒英才數轉奇。病未臨床死未弔。問心總覺負相知。

其　二

淸貧家境感蹉跎。況是詩魔又酒魔。附骨癰疽延世少。熱心教育累君多。無邊烽火憂懷甚。有價蔘苓奈命何。幸得兒孫賢且孝。詩書門第不銷磨。

其　三

平生義氣重金蘭。噩耗飛來老淚潸。桃李千班悲滿水。詩書萬卷棄他山。聲聞久著功名外。取與無傷康惠閒。太息蕭齋明日夜。更誰把酒論時艱。

其　四

蓋棺論定頌名賢。幸我交游三十年天。爵自高勝人爵。塵緣已斷結仙緣。胸懷磊落惟貪酒。品節淸高不愛錢。脫却滄桑離亂事。君應含笑在重泉。

再寄鞠茍

(疑童)

一歲一重陽。屈指待已久。敗興風雨來。孤負題餻酒。未能縮茱萸。誰復按楊柳。惟有遠望心。分蔘編吾友。人皆傲江湖。我獨局隴畝。豈無施嬙色。投老顏亦醜。輝輝天中月。愛玩不終有。我自有衣珠。捫衣且堅守。

零丁炎黃孫。黽勉未云已。昔曉貳負朽。今戒旁父侈。溺者必苦笑。蹇人亦唐喜。幽壙歡迎新。目招幻孽詭。惆哉十年渡。城頭萬禮李。一一摧爲薪。擲汝付纍婢。所喜權剛柔。終見舌勝齒。惟祈否運捐。易如足躧屣。

不才衰且懶。鍵戶少憂煎。分無大神力。扛此本願船。匈奴賤耄老。事又見往編。旣老安所營。吾且黔突烟。新棉煖吾衣。高枕酣吾眠。祇曝蓽門日。不蹈通衢塵。愛愛莫余侮。傴僂行牆邊。居久儻鬱伊。汗漫馳遊轉。

愚君不可見。郵詩最爲樂。來如風過簾。去似春生脚。不學拜鵑癡。退慚買鱷謔。何妨命者英。結社重要約。將纏點染把。冷齒儘堪嚼。或病齒牙酸。嗜者未云惡。同遊徐許黃。壎篪各林壑。待與參詩禪。解脫世味縛。

感懷

(李惠東)

一事未成歲悠悠。我到人間念四秋。投筆只緣圖報國。批戈原不計封侯。滿天兵甲風猶老。遍地塵煙草木愁。播首問天天不語。感時灑淚獨登樓。

鵲橋

一年情事在今宵。隔斷銀河路轉遙。漫說神仙手獨巧。猶煩百鳥來塡橋。

隔斷仙緣幾度休。每逢佳節話牽牛。一年莫恨一番會。細數斷腸幾萬秋。

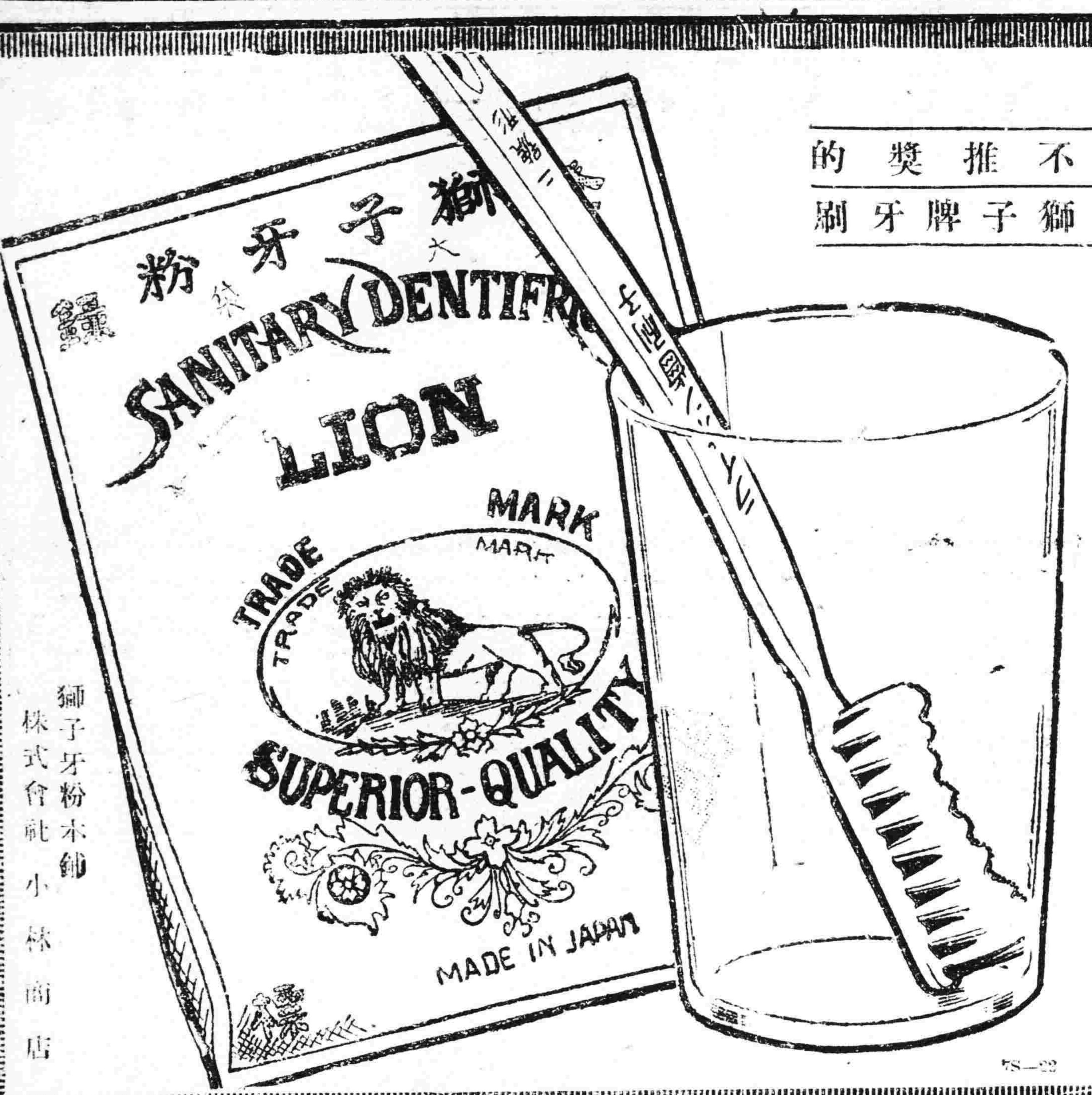

獅子牙粉

齒科醫無不推奬的
獅子牌牙粉・獅子牌牙刷

製造牙粉既有三十多年的歷史、並始終作專門的研究、務求品質之精進的獅子牌牙粉、其香味其牙觸及其他各點都爲大人小兒所無不歡迎之牙粉

務於睡前將牙用獅子牙粉清刷
防止虫牙可保一家之健康

獅子牙粉本鋪
株式會社小林商店

7S—22

デシン

內務省指定 消毒藥 鐵 新 デシン 後藤の

今請常備！
一罐之鐵新
可防大患於未然

知明藥店皆售
奉送說明書
常備有益

度量衡

皮量衡器 製作
測量製圖器 修理
理化學用器 販賣
金庫
火爐子

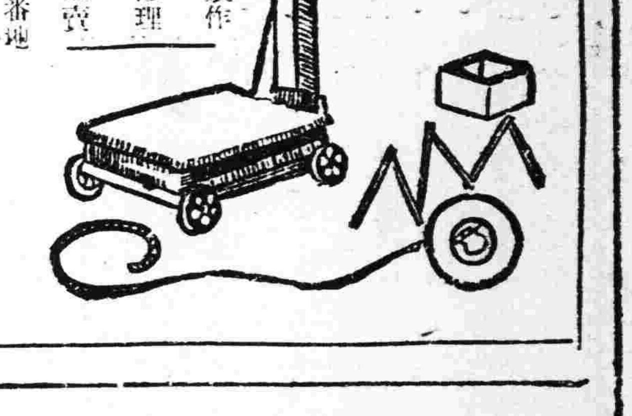

水上洋行奉天支店
奉天若松町二番通
電話二三一二號

天然清補丸

內務部衛生試驗所化驗立案 海關化驗無毒通飭各關放行

（一）有白面白丸鴉片嗎啡針等嗜好者服之立見奇效小癮三盒大癮六盒斷除隨吸隨減負責身爽多食無痛苦無效原盒退款

（二）凡有癮人多因煙毒作祟全身欠爽及大便乾燥不思飲食夜睡不安不能早起以至清氣不昇濁氣不降氣血不能流通面帶煙容久之發生一切疾病如服此丸立見奇效如不信請先試用

（三）無癮人服之可以清補身體寬胸順氣利大便加飲食即小兒心煩鬧人化服十丸病亦立愈有服過此丸者定知言之不謬每盒二百〇七粒。大洋一元。半打五元五。一打十元。郵費一盒至一打二角。郵票足收不扣均備詳細說明書函索即寄。

清金保肺丸

每盒廿付現大洋一元試用包每服八五分多年咳嗽喘一盒全愈新得外感咳嗽服二一服即愈三不壞均可療治輕者人瓶重者二三瓶全愈

新方退雲散

每盒洋一元二角

此藥與衆不同不論火蒙氣蒙要膜搞藥一粒納於臍中。上貼膏藥一張。快則一刻。慢則半點。術即止。妙不可言。

外治痢疾一粒丹

等痢疾 大人用大粒五角。小兒用小粒三角。十歲其至十六歲用中粒四角。

批發 天津黃緯路東省 閻氏製藥所

駐奉經理處 南滿站南城內鼓樓 志雲翔

哈爾濱道外桃花巷街 宮內
營口大平康里 成
江省南大街三合永 義和
新民縣大街裕泰公 盛順
長春商埠四馬路泰和藥店 東和

合盛酒局 宮內
發順 成
四平街驛 同和
遼陽平康里 恩順
吉林河南街長 盛東

盛京時報出版各書

文藝叢考
東三省古蹟
遺聞續編
皇帝東巡
哀史

定價大洋一元
定價大洋一元二角

橫濱正金銀行奉天支店

資本金壹億萬元 全額拂込濟
積立金壹億一千七百三十萬圓

（日本電話代表番號）四九一一番
支配人社宅二三五七番
支配人代理社宅三四〇九番

本店、橫濱、
支店、出張所、

東京、丸之內、神戶、大阪、下關、長崎、名古屋、倫敦、巴黎、漢堡、栢林、紐約、桑港、羅府、謝脫兒、布哇、利歐鐵、加內伊兒、西脫紐、阿列其剛脫利亞、孟買、卡拉其、坎拿大、蘭貢、新嘉坡、斯烏拉巴、巴大必牙、斯馬蘭、馬尼拉、香港、廣東、上海、青島、漢口、天津、北平、牛莊、大連、奉天、開原、長春、哈爾濱、

大東醫院

內科 大東門外
電話三三四六

カルピス

滋强飲料
（克爾啤斯）

銷夏佳品克爾啤斯

既爲涼味源泉更有下列特徵
1 因維他命增進營養
2 因鈣補精健身
3 因乳酸菌善整腸作用
4 因葡萄糖醫疲勞

十錢 十錢

青色包紙及瓶蓋以兩角收買

以青色包德川壜瓶蓋一個及包紙一張爲一組寄至東京市外澁谷町向山之本社即贈與郵票二十分（日金）又持至就近販賣店得與現金一角八分（日金）收買九月十日截止

販賣所 藥店・食料品店・酒店

挨人傳說

近來誰家都要講究日常生活的改善、這有種種的法子內中、總歸食物上的一宗最要緊、這題目是如求得滋味、經濟或是採收衛生、養身纔了結咯、這麼着、就提出味の素是個對題目合宜解決哪、怎麼呢、那味の素專爲何種烹調不可缺的調味料、一則立成美味、減省花費、二則補助消化、增進食慾、若於使用此粉、可謂足够食物上的改善、眞爲萬全的方法、這是挨人家傳說的話啦。

調味精粉

味の素

（味之素）

C—275

大連、周水子、金州、普蘭店、瓦房店、熊岳城、大石橋、海城、湯崗子、鞍山、遼陽、蘇家屯、奉天、鐵嶺、開原、昌圖、四平街、公主嶺、長春到、長春開、公主嶺、四平街、昌圖、開原、鐵嶺、奉天、蘇家屯、遼陽、鞍山、湯崗子、海城、大石橋、熊岳城、瓦房店、普蘭店、金州、周水子、大連到